

**INÁRC**S

# **INTEGRÁLT TELEPÜLÉSFEJLESZTÉSI STRATÉGIA**

**2018. május**

**MUNKAANYAG**

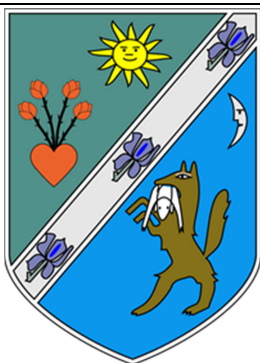

### Megbízó

Inárcs Nagyközség Önkormányzata  
2365 Inárcs, Rákóczi út 4.



Pro Regio Közép-Magyarországi Regionális Fejlesztési és  
Szolgáltató Nonprofit Közhasznú Korlátolt Felelősségű Társaság  
Cím: 1146 Budapest, Hermina út 17.  
Tel: +36-1-471-8955  
Fax: +36-1-471-8975  
E-mail: proregio@proregio.hu  
Honlap: www.proregio.hu

### Készítették:

#### *Inárcsi Polgármesteri Hivatal*

Dr. Gál Imre László	Polgármester
Göndör Ákos	Jegyző
Bozsódi Csaba	Főépítész

### Tervezők

Településtervezés

Gutai Berta	településtervező (TT/1 01-4858)
Dr. Mérei András	geográfus

*Gutai Berta*

*Dr. Mérei András*

# Tartalomjegyzék

ELŐZMÉNYEK .....	5
I. KÖZÉPTÁVÚ CÉLOK ÉS AZOK ÖSSZEFÜGGÉSEI .....	8
I.1. A stratégiai fejlesztési célok meghatározása .....	8
I.2. A tematikus és a területi (TELEPÜLÉSI) célok közötti összefüggések bemutatása .....	10
I.2.1. A tematikus, területi célok érvényességének erőssége .....	10
I.2.2. Középtávú stratégiai célokhoz rendelt indikátorok .....	10
II. A MEGVALÓSÍTÁST SZOLGÁLÓ BEAVATKOZÁSOK .....	12
II.1. Akcióterületek kijelölése, a kijelölés és a lehatárolás indoklásával .....	13
II.2. Az egyes akcióterületeken megvalósításra kerülő fejlesztések bemutatása .....	15
II.3. A településfejlesztési akciók összehangolt vázlatos pénzügyi terve és ütemezése .....	26
II.4. Az akcióterületeken kívül végrehajtandó, a település egésze szempontjából jelentős fejlesztések .....	28
II.5. Az integrált településfejlesztési stratégiákban megfogalmazott fejlesztések indikatív forrásigénye .....	34
III. ANTISZEGREGÁCIÓS PROGRAM .....	37
IV. A STRATÉGIA KÜLSŐ ÉS BELSŐ ÖSSZEFÜGGÉSEI .....	54
IV.1. A stratégia külső összefüggései .....	54
IV.2. A stratégia belső összefüggései .....	63
V. A STRATÉGIA MEGVALÓSÍTÁSÁNAK FŐBB KOCKÁZATAI .....	67
VI. A MEGVALÓSÍTÁS ESZKÖZEI ÉS NYOMON KÖVETÉSE .....	73
VI.1. A célok elérését szolgáló fejlesztési és nem beruházási jellegű önkormányzati tevékenységek .....	73
VI.2. Az integrált településfejlesztési stratégia megvalósításának szervezeti kereteinek meghatározása .....	73
VI.3. Monitoring rendszer kialakítása .....	73
MELLÉKLETEK .....	78

## Ábrajegyzék

1. ábra: A célrendszer hierarchiája .....	7
2. ábra: Az ITS célrendszere .....	9
ASZT 1. ábra: A település szegregátum áttekinthető térképe, szegregációs mutató 30% feletti és 35% feletti értéket vesz fel .....	46
ASZT 2. ábra: Szegregátum .....	46
ASZT 3. ábra: Szegregátum légifotó .....	47
ASZP3. ábra: A szegregátum és Inárcs lakóinak korcsoportos összetétele.....	47
ASZP5. ábra: A lakások komfortfokozat szerinti mutatói a szegregátumban és Inárcson .....	48
3. ábra: Az Integrált Településfejlesztési Stratégia helye a tervrendszerben .....	54
4. ábra: Inárcs ágazati dokumentumai .....	63

## Táblázatok jegyzéke

1. táblázat: Tematikus célok kapcsolatrendszere .....	10
2. táblázat: A középtávú stratégiai célokhoz rendelt indikátorok .....	11
ASZP1. táblázat: A település iskolázottsági mutatói 2001-ben és 2011-ben .....	38
ASZP2. táblázat: Lakásállomány mutatói 2015-ben.....	38
ASZP3. táblázat: Lakásállomány mutatói 2011-ben.....	39
ASZP4. táblázat: Infrastrukturális ellátottság .....	48
ASZP5. táblázat: A szegregátumban élők esélyegyenlőségének vizsgálata során beazonosított problémák és fejlesztési lehetőségek.....	52

## ELŐZMÉNYEK

2012-ben a Magyar Kormány rendeletet alkotott a településfejlesztési koncepcióról, az integrált településfejlesztési stratégiáról és a településrendezési eszközökről, valamint egyes településrendezési sajátos jogintézményekről (314/2012.(XI.8) Korm. rendelet). Ebben a rendeletben a tartalmi követelmények mellett, rögzítésre került az ITS egyeztetésének és az elfogadásának rendje, melynek figyelembevételével készült el a jelenlegi stratégia.

Inárcs számára nem kötelező ITS készítése, de a településvezetés felismerte a fontosságát annak, hogy egy komplex, területi alapú stratégiai szemléletű dokumentum segítségével rendszerbe foglalja fejlesztési elképzeléseit.

A településen a településfejlesztési és rendezési eszközök egymásra épülve, a stratégia a koncepcióval összhangban, a településszerkezeti terv figyelembevételével került kidolgozásra.

A Korm. rendeletnek megfelelően a koncepció és a stratégia kidolgozását megalapozó vizsgálatok készítése előzte meg, melyet Inárcs község Önkormányzatának Képviselő-testülete a 65/2017. (IV.26.) Kt. határozatával a továbbtervezés alapjául elfogadott. A megalapozó vizsgálat tartalmazza a község adottságainak részletes összefoglalását, a korábbi tervek és a statisztikai adatok, valamint helyszíni vizsgálatok elemzését. (Helyzetfeltárás, Helyzetelemzés és -értékelés).

Az önkormányzat a tervezési munka első szakaszában a 2017. (.) ÖKT számú rendeletével elfogadta a partnerségi egyeztetési szabályait. A Partnerségi Tervben meghatározottaknak megfelelően történt a fejlesztésében érdekelt szereplők tervezési folyamatba történő bevonása, tájékoztatása, illetve a szakmai munka és döntés-előkészítés hivatalon belüli koordinációja. A koncepció és a stratégia partnerségi kommunikációja közösen zajlott. Az elkészített koncepció reális célokat fogalmazott meg, a stratégia kiinduló alapanyagaként került felhasználásra.

Az ITS-ben kidolgozásra kerültek a 7-8 éves településfejlesztési irányok, fő célok, akcióterületek, az alábbi tényezők figyelembevételével:

### Külső tényezők:

- előtérbe kerültek korábban kisebb jelentőségű szempontok, mint pl. az energiahatékonyság, a környezetvédelem, a klímaváltozás, az innováció kérdése;
- megújult az EU kohéziós politikája, ezzel (részben) összefüggésben megújult a nemzeti szintű területfejlesztési koncepció, területi (megyei) és ágazati tervezési munkák készültek el.

### Belső tényezők:

- módosultak a település társadalmi folyamatai (a szociális gondoskodás alapvető átalakuláson ment át, a hangsúly a krízishelyzetek megelőzésén, a családok esetében a fenntarthatóság megteremtésén van);
- a település lakónépesség-növekményét egyre inkább a beköltözések határozzák meg
- módosultak a település gazdasági folyamatai;
- jelentős változáson ment át az önkormányzat feladatköre:
  - o a köznevelési intézmények közül az általános iskola fenntartása és működtetése állami feladat lett,
  - o a Polgármesteri Hivatal a változó társadalmi-gazdasági igényekre hatékonyabb, naprakészebb válaszokat kell, hogy adjon a hivatali feladatok magas szintű ellátása mellett
- az Önkormányzatnak a jövőben lehetősége nyílik, arra hogy intézményfenntartó/fejlesztő szerepe mellett gazdaságfejlesztőként lépjen fel a település életében.

## Fejlesztéspolitikai, jogszabályi és tervi háttér

### Az EU 2020-as céljai

- energiahatékonyság és megújuló energiaforrások arányának növelése;
- CO<sub>2</sub>-kibocsátás csökkentése;
- foglalkoztatás növelése;
- szegénység elleni küzdelem, társadalmi leszakadás megállítása, felzárkózás lehetősége.

### A kohéziós politika 11 tematikus célja:

- Kutatás, technológia-fejlesztés és innováció erősítése;
- Információs és kommunikációs technológiákhoz való hozzáférés és ezek minőségének fejlesztés;
- Kis- és közepes vállalkozások, agrárszektor és halászati szektor versenyképességének fejlesztése, vízkultúrák támogatása;
- Az alacsony széndioxid-kibocsátású gazdaságra való átállás elősegítése minden ágazatban;
- A klímaváltozáshoz való alkalmazkodás elősegítése és kockázat-megelőzés és –kezelés;
- Környezetvédelem és erőforrás-hatékonyság ösztönzése;
- A fenntartható közlekedés fejlesztése és a kulcs hálózati infrastruktúrák szűk keresztmetszeteinek feloldása;
- A foglalkoztatás bővítése és a munkaerő mobilitásának támogatása;
- A társadalmi befogadás segítése és a szegénység elleni harc;
- Befektetés az oktatásba, készségekbe és az élethosszig tartó tanulásba
- Intézményi kapacitások fejlesztése és hatékony közigazgatás.

### Jogszabályi és tervi háttér:

- 314/2012.(XI.8.) Korm. rendelet;
- Útmutató a kis- és középvárosok számára az ITS 2014 – 2020 elkészítéséhez (BM);
- Városfejlesztési Kézikönyv, Második, javított kiadás (NGM);
- a Partnerségi Megállapodásban foglaltak mentén kidolgozott, 2014-2020 támogatási időszak operatív programjai;
- Országos Fejlesztési és Területfejlesztési Konceptió (elfogadva az 1/2014 OGy. határozattal);
- Országos Területrendezési Terv (OTrT) 2014. február 1-től hatályos módosítása;
- Pest megyei területfejlesztési Konceptió és Program (1295/2016. (VI. 13.) Korm. hat.)

## Az integrált településfejlesztési stratégia elkészítésének módszertana

Az integrált településfejlesztési stratégia a településfejlesztési koncepcióban megfogalmazott környezeti, társadalmi, gazdasági célok megvalósítását szolgáló középtávú fejlesztési program.

A rendelkezésre álló és bevonható források ismeretében határozza meg a koncepcióban megfogalmazott meghatározott célok megvalósítását szolgáló beavatkozásokat, programokat, a megvalósítás eszközeit, nyomon követését.

A célrendszer hierarchiája

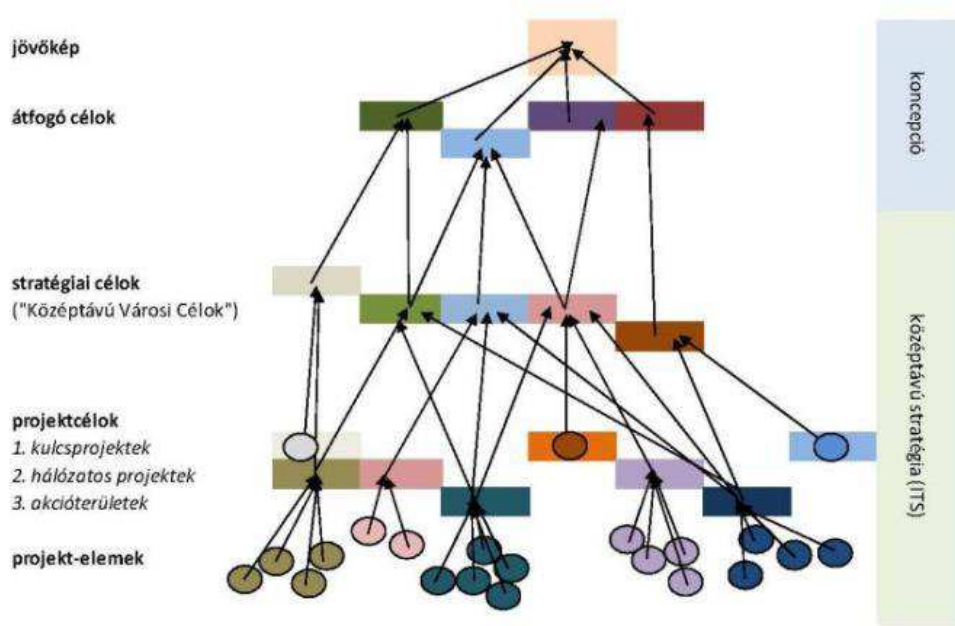

1. ábra: A célrendszer hierarchiája

(Forrás: Útmutató a kis- és középvárosok számára az ITS 2014 – 2020 elkészítéséhez)

## I. KÖZÉPTÁVÚ CÉLOK ÉS AZOK ÖSSZEFÜGGÉSEI

### I.1. A STRATÉGIAI FEJLESZTÉSI CÉLOK MEGHATÁROZÁSA

Inárcis **településfejlesztési koncepciójában** a **település jövőképét** társadalom, gazdaság és a környezet vonatkozásában a következőképpen határozza meg:

#### *Társadalmi jövőkép*

- A település népessége stabil, a térség népességmegtartó ereje is nő.
- A társadalom elöregedése mérséklődik; a családok támogatása mellett az idős lakosság segítségével és a szociális szolgáltatások igény szerinti bővítésével.
- Az egészségmegőrzés és a tartalmas szabadidő-eltöltés lehetőségei bővülnek minőségi sportterületekkel, ifjúsági és gyermekprogramokkal, játszóterekkel, szabadidőparkkal.
- A meglévő társadalmi (elsősorban lakhatási) különbségek nem mélyülnek el.

#### *Gazdasági jövőkép*

- A település folyamatosan korszerűsödő infrastruktúrával és szolgáltatásokkal működik.
- A kedvező közlekedés-földrajzi helyzet (autópálya-kapcsolat) mind teljesebb kihasználása; az ipari-gazdasági területek hasznosítása, a helyi munkalehetőségek számának növelése.
- Nő a helyi idegenforgalom, a rekreációs turizmus és a vendéglátás gazdasági jelentősége.
- A település fejlesztése az önkormányzat érdekei és céljai alapján, átgondoltan és rendszerelvűen történik, a környező településekkel együttműködésben, nem pedig ad hoc módon, a beruházóknak és az aktuális pályázati lehetőségeknek megfelelően.

#### *Környezeti és településszerkezeti jövőkép*

- Az újonnan kialakított településközpont jól működő közösségi és szolgáltató tér.
- Korszerű pihenő-, játszó- és sportterületek működnek. Az utak és közterületek minősége javul. A parkok és zöldfelületek bővülnek, szépülnek.
- Nő a megújuló energiaforrások aránya a térségi és a települési energiastruktúrában; az intézmények energiahatékonysága javul.
- A fiatalok megtartását és letelepülését segítő új, kistelkes, intenzívebb beépítés; illetve a meglévő lakóterület új területek bevonásával való bővítése.
- A lakóterületek rendezése (útburkolatok, közművek, vízvezetés).
- A környezettudatos nevelés következtében javul a környezet védelme.

#### ***A település jövőképeinek szlogenszerű mottója a településfejlesztési koncepcióban***

Jól működő közszolgáltatásokkal és vonzó környezettel rendelkező kisváros.



## Átfogó célok a településfejlesztési koncepcióban

### Erős helyi társadalom

Az erős, összetartó és egymást segítő társadalom kialakításának és megtartásának alapja a közösségépítés. Inárcs alapvetően egy befogadó szellemű település, és ezt kell kiterjeszteni valamennyi lakosra és társadalmi csoportra, a gazdaság és a civil szféra szervezeteire ahhoz, hogy egymással kommunikáló és a feladatokból részt vállaló – azaz egy hatékonyan működő és fejlődő települési közösség jöjjön létre.

### Vonzó gazdasági környezet

A jól működő helyi gazdaság motorja a helyben rendelkezésre álló, megfelelően képzett munkaerő. A vállalkozásbarát ügyintézés mellett a gazdasági szereplőkkel működő valódi partneri viszony megléte mellett fejlődhet úgy a település, hogy a beruházások a gazdasági érdekek mellett a közösséget és a települést is szolgálják.

### Harmonikus település

A harmonikusan fejlődő település élhető, egészséges, biztonságos környezet biztosít lakosai számára. Megteremti a lehetőséget a fiatalok megtartása és letelepedése érdekében új, vegyes telekméretű, intenzívebb beépítésű lakóterületek kialakítására. Széles kulturális programkínálatával, modern infrastruktúrával szolgálja ki a helyi és környező települések lakosságát.

### Korszerű helyi infrastruktúra

Az önkormányzat tudatos településfejlesztési tevékenység során, magánbefektetőkkel történő együttműködésben alakítja ki új településközpontját. Törekszik meglévő közintézményeinek energetikai korszerűsítésére, korszerű településüzemeltetési rendszert tart fenn. Infrastrukturális fejlesztéseit az esélyegyenlőség és az érintett lakók bevonásával tervezi meg.

## A stratégia célrendszere

A KONCEPCIÓ ÁTFOGÓ CÉLJAI		KÖZÉPTÁVÚ STRATÉGIAI CÉLOK	
Á1	Erős helyi társadalom	S1	Népességmegtartás és kismértékű gyarapodás
		S2	A helyi identitás erősítése
		S3	Szemléletformálás
Á2	Vonzó gazdasági környezet	S4	Turisztikai infrastruktúra mennyiségi és minőségi fejlesztése
		S5	Befektetésre alkalmas gazdasági területek helyzetbe hozása
		S6	Korszerű kommunikáció a lakosság és a vállalkozókkal
Á3	Harmonikus település	S7	Kulturális infrastruktúra fejlesztése
		S8	A sport- és rekreációs lehetőségek, aktív életmód, szabadidő helyben való eltöltéséhez szükséges alpinfrastruktúra bővítése
		S9	Hagyományos településkép és környezet fenntartása
Á4	Korszerű helyi infrastruktúra	S10	A településüzemeltetési szolgáltatások javítása
		S11	Közlekedésfejlesztés
		S12	Energetikai korszerűsítések
		S13	Közbiztonság fejlesztése

2. ábra: Az ITS célrendszere

Forrás: Saját szerkesztés

## I.2. A TEMATIKUS ÉS A TERÜLETI (TELEPÜLÉSI) CÉLOK KÖZÖTTI ÖSSZEFÜGGÉSEK BEMUTATÁSA

### I.2.1. A tematikus, területi célok érvényességének erőssége

A hosszú távú célok és stratégiai célok, a megalapozó vizsgálat és a stratégiai munkacsoport munkájának helyismeretére alapozva kerültek meghatározásra. Ezek együttesen biztosítják a közép-, és hosszú távú célok megalapozottságát, amelyek hozzájárulnak egy reális és hosszútávon elérhető jövőkép eléréséhez.

Az alábbi táblázatban összefoglaltuk a koncepció hosszú távú rész céljainak és a stratégiai célokhoz a kapcsolatát.

Koncepció rész céljai	Stratégiai célok												
	S1	S2	S3	S4	S5	S6	S7	S8	S9	S10	S11	S12	S13
Á1: Erős helyi társadalom	+++	+++	+	+	++	+	+++	+++	+	+	+	+	+++
Á2: Vonzó gazdasági környezet		+	+	++	+++	+++	+++	+	++	+++	+++	+	+++
Á3: Harmonikus település		+++	++	+	++	+	+++	+	++	++	++	++	++
Á4: Korszerű helyi infrastruktúra				+++	+	+	+	+++	+	+++	+++	++	+

+ gyenge szinergia

++ közepes szinergia

+++ erős szinergia

1. táblázat: Tematikus célok kapcsolatrendszere

Forrás: Saját szerkesztés

### I.2.2. Középtávú stratégiai célokhoz rendelt indikátorok

Az alábbi táblázatban összefoglaltuk az ITS célrendszeréhez kapcsolódó indikátorokat. Az indikátor célértékek meghatározása csak indikatív módon lehetséges, hiszen a tervezés jelenlegi szakaszában nem áll rendelkezésre pontos információ a rendelkezésre álló források nagyságáról.

Stratégiai célok				Indikátor	mértékegység	Célérték	Célérték elérésének éve	Forrás
Társadalom (S1-S3)	Gazdaság (S4-S6)	Környezet (S7-S9)	Infrastruktúra (S10-S13)					
X	X	X	X	A fejlesztések nyomán megerősített új városi funkciók száma	db	növekedés	2025	Önkormányzati adatszolgáltatás
	X	X	X	Rekreációs és sportcéllal fejlesztett zöldfelületek	%	növekedés	2025	Önkormányzati adatszolgáltatás

				látogatottsága				
X	X	X	X	Közösségi programokon, rendezvényeken, akciókban résztvevők száma	fő	növekedés	2025	Önkormányzati adatszolgáltatás
X	X		X	Regisztrált társas vállalkozások száma	db	növekedés	2025	KSH
X	X	X	X	Lakossági elégedettség	%	növekedés	2025	Primer lakossági felmérés
		X		Zöldfelület növelése	m <sup>2</sup>	növekedés	2025	Önkormányzati adatszolgáltatás
	X	X	X	Népességmegtartás	fő	enyhe növekedés	2025	KSH Népszámlálás

2. táblázat: A középtávú stratégiai célokhoz rendelt indikátorok

*Forrás: Saját szerkesztés*

## II. A MEGVALÓSÍTÁST SZOLGÁLÓ BEAVATKOZÁSOK

Az ITS, mint operatív jellegű stratégia, tartalmazza azon lényeges fejlesztési jellegű beavatkozásokat (projekteket, illetve programokat), amelyek a célok eléréséhez szükségesek. A projektek nemcsak beruházási típusúak lehetnek, hanem például foglalkoztatási, képzési, szemléletformáló, közösségfejlesztő, társadalmi felzárkóztatást célzó jellegűek is.

**Az ITS az alábbi projekt-típusokat különbözteti meg:**

### *Akcióterületi projektek*

Akcióterületi projekteknek a **térben és időben koncentrált, jellemzően komplex jellegű** projekteket nevezünk. A térben való koncentrálttság azt jelenti, hogy a beavatkozások egy jól meghatározható határvonallal körülvett területen belül történnek. Az időben való koncentrálttság azt jelenti, hogy az akcióterületen belüli beavatkozások szintén egy jól meghatározott, de záros határidőn belül - legfeljebb néhány év alatt – megtörténnek. A komplex jelleg pedig azt jelenti, hogy az akcióterületen többféle, de egymással szorosan összehangolt beavatkozások valósulnak meg. Az akcióterületen megvalósuló fejlesztések:

- az akcióterület számára megfogalmazott cél érdekében kerülnek megvalósításra,
- volumenük, így várható hatásuk is akkora, hogy érzékelhető változást idéznek elő az akcióterületen,
- együttesen szinergikus hatást fejtenek ki, vagyis az egyes projektelemek segítik más projektelemek megvalósulását, illetve hatásának kiteljesedését.

### *Akcióterületen kívüli projektek*

Nem minden projekt tekinthető akcióterületi projektnak, mert vagy időben, vagy térben nem koncentráltak, vagy a beavatkozás jellege nem komplex. Térben nem koncentrált projekt például egy olyan program megvalósítása, amely a település különböző pontjain jelent **pontszerű** beavatkozásokat. Időben nem koncentrált az a projekt, amelynek megvalósítása csak hosszabb idő alatt lehetséges. Végül nem komplex jellegű az a projekt, amely egyetlen, pontszerű beavatkozást jelent. Jellemző akcióterületen kívüli projektek:

- önálló épületek, építmények felújítása, korszerűsítése, energetikai fejlesztése,
- közterület- és környezetrendezés a település egy-egy pontján,
- új, önálló létesítmény elhelyezése a településszövetben,
- Hosszabb idő alatt (nem akciószerűen) megvalósítható fejlesztések (meglévő lakóterületek átépülése, ipari területek funkcióváltása, stb.)

### *Hálózatos projektek*

Hálózatos projektnak az egymással összehangolt, térben kapcsolódó beruházási jellegű projekteket nevezünk. A térben való kapcsolódás azt jelenti, hogy a hálózatos projekt kiterjedhet több településrészre, vagy akár a település egészére is, kapcsolódhat továbbá nagyobb léptékű térségi (országos, megyei, járási) hálózatokhoz is. A hálózatos projekt

- több, egymáshoz kapcsolódó, akár azonos jellegű projektelemekből áll,
- a település egészére vagy annak egy részére – például több akcióterületre – terjed ki,
- a projektelemek egy együttműködő rendszer elemeit képezik.

### Soft projektek

Soft projektnek a célok elérését szolgáló nem beruházási jellegű tevékenységeket nevezzük. Ide tartozhat:

- szabályozási tevékenység
- településmarketing célú tevékenység
- magánbefektetők bevonását, partnerség ösztönzését szolgáló tevékenységek
- vállalkozásfejlesztési, munkahelyteremtési programok
- szemléletformáló tevékenységek
- helyi kedvezmények biztosítása (adó, építésügyi, stb.)

## II.1. AKCIÓTERÜLETEK KIJELÖLÉSE, A KIJELÖLÉS ÉS A LEHATÁROLÁS INDOKLÁSÁVAL

Az akcióterület fizikailag összefüggő terület, melyen egymással időben és tartalmukban is összefüggő fejlesztési projektek valósulnak meg, az akcióterület meghatározott fejlesztési céljainak elérése érdekében, tervezett módon. A fejlesztés tartalmi és pénzügyi összehangolása az akcióterületi terv keretei között történik. Az akcióterület elsősorban az önkormányzat által alapvetően befolyásolt fejlesztéseket fogja össze. Akcióterületek kijelölése azon esetekben célszerű, amikor

1. az erőforrások összpontosítására van szükség a spontán piaci folyamatok aktív befolyásolása érdekében,
2. az önkormányzatnak megvannak az eszközei a fejlesztések aktív befolyásolására, menedzselésére, azaz alakíthatja a fejlesztések funkcionális jellemzőit és ütemezését.

A spontán folyamatok aktív befolyásolásának eszközei pedig az alábbiak lehetnek:

- Önkormányzati tulajdon az akcióterületen.
- Önkormányzati források felhasználása az akcióterületen.
- Pályázati vagy célzott hitelforrások felhasználása az akcióterületen.
- Településfejlesztési megállapodás alapján magánberuházó közcélú fejlesztései az akcióterületen.
- Az önkormányzat aktív marketingtevékenysége.

A megvalósítást szolgáló beavatkozások – Akcióterületek áttekintő térképe



## II.2. AZ EGYES AKCIÓTERÜLETEKEN MEGVALÓSÍTÁSRA KERÜLŐ FEJLESZTÉSEK BEMUTATÁSA

A fejezet célja bemutatni, hogy melyek azok a beavatkozások, amelyek megvalósításával a célok elérhetők, és amelyeket az önkormányzat és partnerei az akcióterületen az elkövetkezendő években terveznek elvégezni az akcióterület fizikai, társadalmi-gazdasági és környezeti megújítása érdekében.

### AT1. Széchenyi tér, faluközpont akcióterület

#### Az akcióterület kijelölése, elhelyezkedése a település-szövetben, illeszkedése stratégiai célokhoz

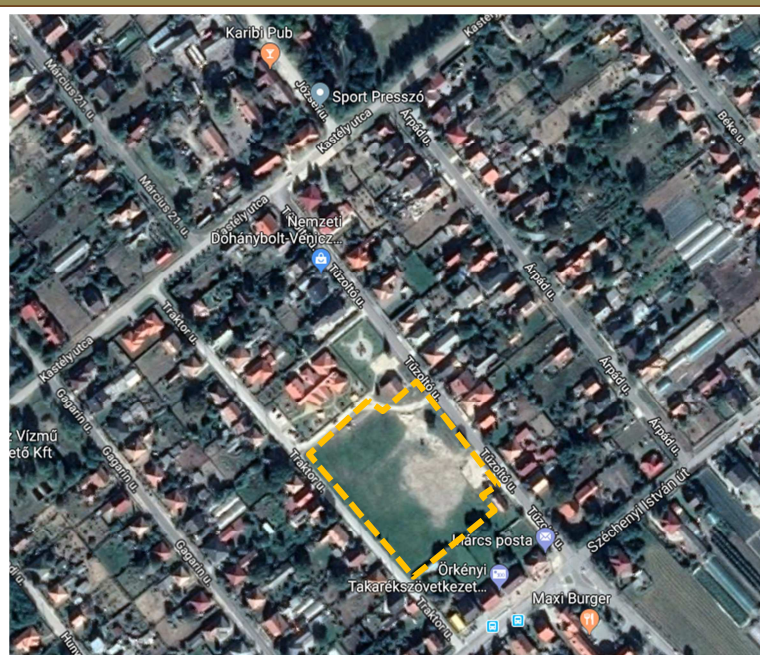

#### Az akcióterület elhelyezkedése:

Az akcióterület a település központjában két fő közlekedési útvonal, a Kakucsai út és a Széchenyi út találkozásánál található. A tökéletes közlekedési kapcsolatoknak köszönhetően jelentős fejlesztési potenciállal rendelkezik.

Az akcióterület határa: Az akcióterület a Tűzoltó utca, Kastély utca, Traktor utca, Széchenyi út által határolt tömbben található.

Az akcióterületen végrehajtandó projektek a következő stratégiai célok megvalósulásához járulnak hozzá:  
S2; S3; S6; S7, S8, S13

#### A terület rövid bemutatása, az akcióterületen végrehajtandó beavatkozások



Az akcióterület tömbjének északi részén lakóépületek, déli részén a Széchenyi utca mentén kereskedelmi és szolgáltató funkciójú épületek sorakoznak. A terület megközelíthetősége kiváló, közművel ellátott. A tömb „közepén” jelentős méretű részben már beépített önkormányzati tulajdonú ingatlan (szociális foglalkoztató és a polgárőrség körzeti megbízott irodájának épülete) és játszótér található, mely magas fejlesztési potenciállal rendelkezik. A terület a település faluközpontjának kialakítására kiváló lehetőséget nyújt, melynek első ütemeként a 2016-ban átadott háromcsoportos Boglárka Néphagyományőrző Óvoda és Konyha épült meg.

A terület kialakítására a Dimenzió építésziroda 2007-ben készített komplex tanulmánytervet. A terv alapján több ütemben került volna kiépítésre a művelődési ház, új polgármesteri hivatal, sportcsarnok, egészségház, üzletek és díszter. A tervezett funkciók együttes megvalósítására forrás hiányában eddig nem került sor. A terv felülvizsgálata az eltelt idő, közben megvalósult fejlesztések miatt szükséges. A rendezési eszközök felülvizsgálata a területre folyamatban van. A terület hasznosításának célja továbbra is a település közigazgatási központjának kialakítása, támogatással és befektetőkkel együttesen, figyelembe véve a település egyéb helyszínein időközben megvalósuló fejlesztéseit. A tervezett funkciók kiépítése meghaladja a település lehetőségeit, így a megvalósulás, ütemezetten esetleges pályázati forrásokból illetve befektetőkkel együttesen képzelhető el.

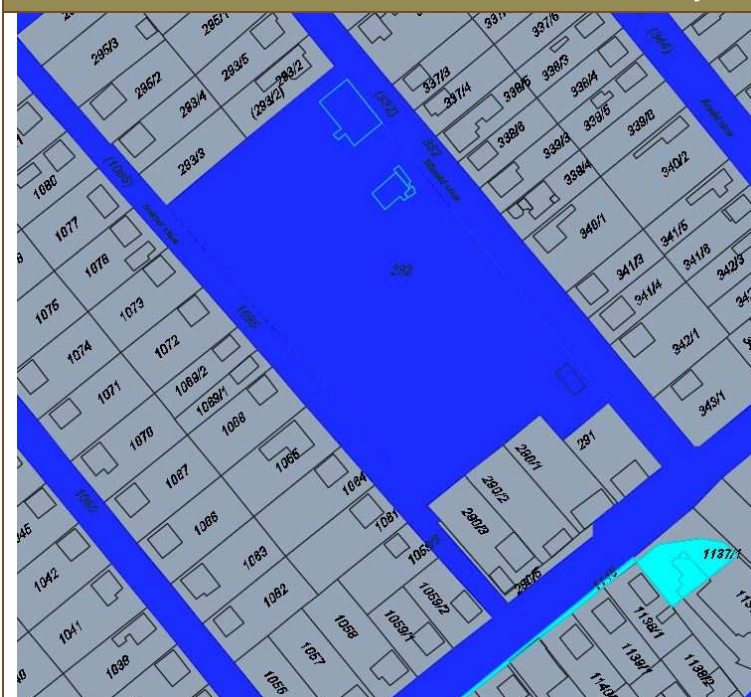
**Az akcióterület tulajdonviszonyai**



Önkormányzati tulajdon az akcióterületen:  
Hrsz. 292

-  Forgalomképtelen önkormányzati tulajdon
-  Korlátozottan forgalomképes önkormányzati tulajdon
-  Forgalomképes önkormányzati tulajdon

**Részlet a településszerkezeti tervből**

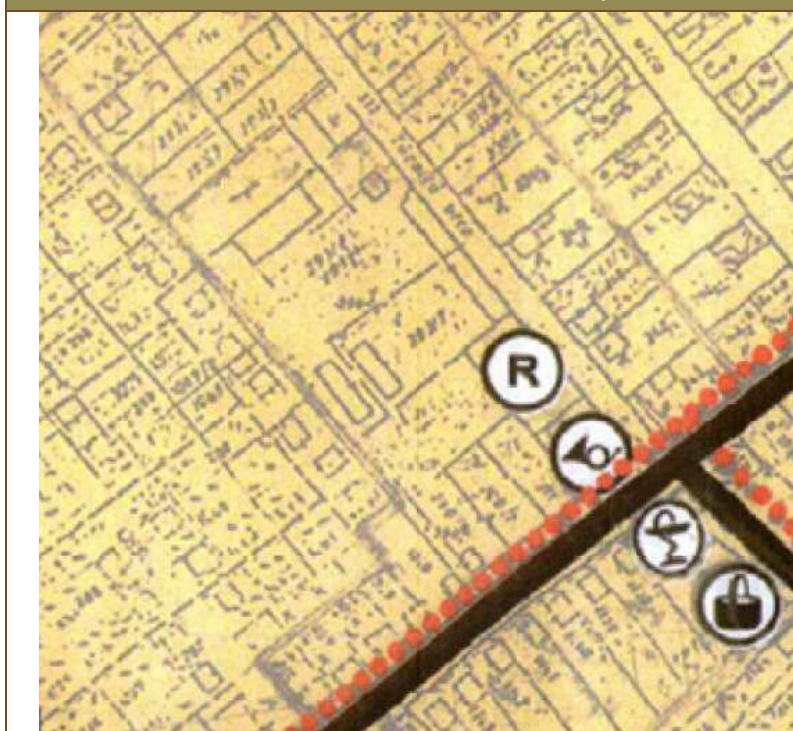



A fejlesztési akció keretén belül tervezett projektek (AT1)						
Projekt száma	Projekt neve	Projekt rövid leírása	Indikatív keretösszeg (bruttó, mFt)	Megvalósítás várható ideje	Előkészítettség foka (%)	Finanszírozás
AT1.1	<b>Faluközpont tanulmányterv ének felülvizsgálata</b>	A tervezett faluközpont építési programjának meghatározása, tervek felülvizsgálata	1,1	2019-2020	n.a.	településrendezési szerződés keretében
AT1.2	<b>A tervezett funkciók ütemezett kialakítása</b>	A tervezett faluközpont építési programjának meghatározása, funkciók ütemezett megvalósítása	0,8	2020-2023	n.a.	településrendezési szerződés keretében
AT1.3	<b>Közművek kiépítése (csatorna, ivóvíz, közvilágítás, gáz) és feltáróút építése</b>	A fejlesztési terület megközelítésének biztosítása és a teljes közműhálózat kiépítése.	35	2019-2020	n.a.	Önkormányzati és Európai Unió források

## AT2. Művelődési ház és környezete akcióterület

Az akcióterület kijelölése, elhelyezkedése a település-szövetben, illeszkedése stratégiai célokhoz



### Az akcióterület elhelyezkedése:

Az akcióterület a település egyik fő közlekedési útvonalára, a Bajcsy-Zsilinszky út mentén helyezkedik el.

### Az akcióterület határa:

Az akcióterület a Bajcsy-Zsilinszky út - Perényi köz – Honvéd u. – Barizs köz által határolt tömbben helyezkedik el. (lásd térképen)

### Az akcióterületen végrehajtandó projektek a következő stratégiai célok megvalósulásához járulnak hozzá:

S1, S2, S3, S4, S6, S7, S8, S9

### A terület rövid bemutatása, az akcióterületen végrehajtandó beavatkozások

Az akcióterület központi eleme a Zrumečzky Dezső Művelődési Ház és könyvtár valamint a tájház. A művelődési központ a település fontos találkozási pontja, igazi közösségi tereként funkcionál. Számos rendezvény, fontosabb esemény kerül itt megrendezésre évről évre, termei folyamatosan foglaltak. A művelődési háztól pár háznyira található a tájház, mely jelenleg időszakosan működik. A fejlesztési elképzelések szerint a művelődési ház udvarának és a tájház udvarának tömbbelső felé történő összekapcsolásával, egy olyan belső udvar jönne létre, melyen akár kisebb szabadtéri rendezvények is megtarthatóak lennének. Az akcióterület további eleme a tájház telkén egy olyan új épület megépítése, mely új funkciók befogadására alkalmas, pl. közösségi foglalkozások, vagy akár biciklis turizmus pihenőhelyeként is működhet. Az akcióterületen belül a művelődési ház megközelíthetőségének, kiszolgálásának javítása is fontos feladat. A fejlesztési elképzelések között van a művelődési ház és tájház udvarának rendezése is.

### Az akcióterület tulajdonviszonyai



### Önkormányzati tulajdon az akcióterületen:

Hrsz. 851/3, 854, 859, 861, 864

-  Forgalomképtelen önkormányzati tulajdon
-  Korlátozottan forgalomképes önkormányzati tulajdon
-  Forgalomképes önkormányzati tulajdon

Részlet a településszerkezeti tervből

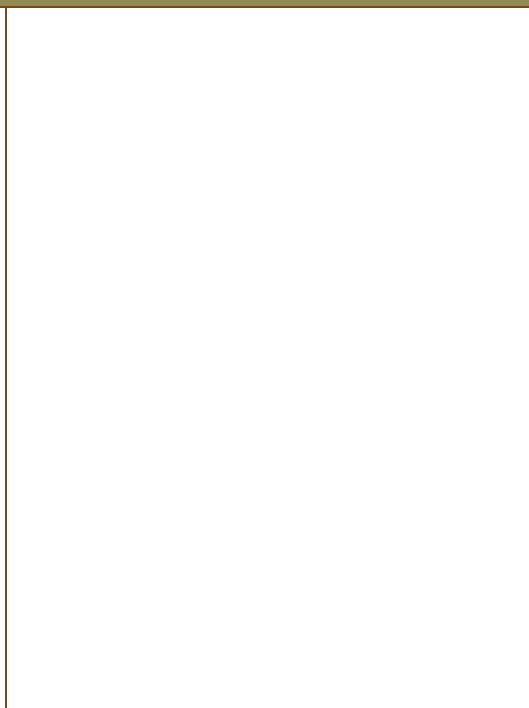

A fejlesztési akció keretén belül tervezett projektek (AT2)

Projekt száma	Projekt neve	Projekt rövid leírása	Indikatív keretösszeg (bruttó, mFt)	Megvalósítás várható ideje	Előkészítettség foka (%)	Finanszírozás
AT2.1	<b>Új feltáróút kiépítése</b>	A művelődési központ jobb megközelítése érdekében új út kiépítése a Barizs közről, közművek bevezetése (világítás), építési telkek kialakítása az új út két felén (a tájház telkének határáig)	20	2020-21	előkészítés alatt	önkormányzati beruházás
AT2.2	<b>Tájház és művelődési központ „összekapcsolása”</b>	A művelődési ház udvarának és a tájház udvarának tömbbelső felé történő összekapcsolása.	3	2019	előkészítés alatt	önkormányzati beruházás
AT2.3	<b>Közös udvar kialakítása, zöldfelület rendezése</b>	Közös udvar kialakítása, zöldfelület rendezése	4	2019	előkészítés alatt	önkormányzati beruházás
AT2.4	<b>Új épület építése a tájház telkén</b>	Új funkciók letelepítése a tájház telkén, közösségfejlesztés, turizmusfejlesztés érdekében.	50	2023-24	előkészítés alatt	vállalkozói együttműködés, településrendezési szerződés keretében (pályázatfüggő)

### AT3. Sportpark akcióterület

#### Az akcióterület kijelölése, elhelyezkedése a település-szövetben, illeszkedése stratégiai célokhoz



**Az akcióterület elhelyezkedése:**

Az akcióterület a település központjában helyezkedik el.

**Az akcióterület határa:**

Az akcióterület a Dózsa Gy. út – Kastély utca, József u. által határolt tömbben. (lásd térképen)

**Az akcióterületen végrehajtandó projektek a következő stratégiai célok megvalósulásához járulnak hozzá:**

S1, S2, S3, S4, S7, S8, S13

#### A terület rövid bemutatása, az akcióterületen végrehajtandó beavatkozások

Az akcióterületen található az inárcsi Sportpark. Itt működik az Inárcs VSE, mely folyamatosan dolgozik Sportfejlesztési programjának megvalósításán. Az akcióterületen középtávon több ütemben olyan fejlesztések megvalósítása a cél, melyek a sportélet mellett a település széles rétegének biztosítanak magas színvonalon szabadban eltölthető foglalkozásokra, rendezvényekre, képzésekre helyszínt.

#### Az akcióterület tulajdonviszonyai



**Önkormányzati tulajdon az akcióterületen:**  
Hrsz. 330

- Forgalmképtelen önkormányzati tulajdon
- Korlátozottan forgalomképes önkormányzati tulajdon
- Forgalomképes önkormányzati tulajdon

Részlet a településszerkezeti tervből



A fejlesztési akció keretén belül tervezett projektek (AT3)

Projekt száma	Projekt neve	Projekt rövid leírása	Indikatív keretösszeg (bruttó, mFt)	Megvalósítás várható ideje	Előkészítettség foka (%)	Finanszírozás
AT3.1	Személyi jellegű ráfordítások		0,733	2018/2019		0,37 MFt pályázati támogatás 0,37 MFt önrész
AT3.2	Tárgyi eszköz beruházás, felújítás	Informatikai beruházás keretében biztonsági kamera, öntöződob beszerzése	1,21	2018/19		0,86 MFt pályázati támogatás 0,37 MFt önrész
AT3.3	Tárgyi eszköz beruházás, felújítás	Pálya infrastruktúra bővítése keretében, műfüves kispálya megépítése, lelátó építése	24,6	2018/19		17,4 MFt pályázati támogatás 7,4 MFt önrész
AT3.4	Utánpótlás nevelés feladatainak ellátása	Sportfejlesztési programjának utánpótlás-nevelés feladatok támogatása	7,85	2018/19		7,13 MFt pályázati támogatás 0,79 MFt önrész
AT3.5	Általános képzéssel összefüggő feladatok	A képzések megszervezése, csoportok toborzása, feladatok összehangolása	0,84	2018/19		0,42 MFt pályázati támogatás 0,42 MFt önrész

### AT4. Bucka akcióterület

#### Az akcióterület kijelölése, elhelyezkedése a település-szövetben, illeszkedése stratégiai célokhoz

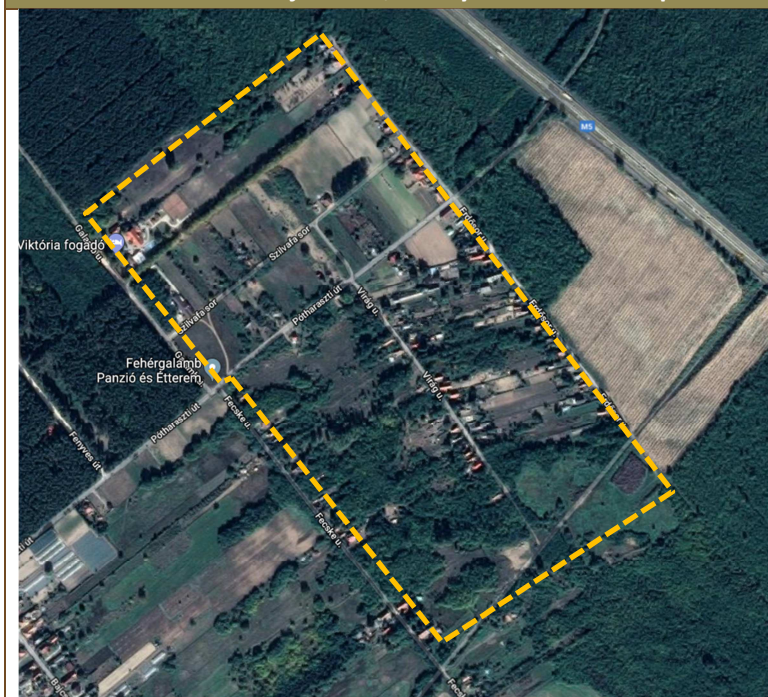

#### Az akcióterület elhelyezkedése:

Az akcióterület a település keleti részén, az M5-ös autópályához viszonylag közel található.

#### Az akcióterület határa:

Az akcióterület a Galamb u. – Fecske u. – település közigazgatási határa - Erdősor u. – 0197 hrsz-ú út által határolt tömb (lásd térképen)

#### Az akcióterületen végrehajtandó projektek

##### a következő stratégiai célok

##### megvalósulásához járulnak hozzá:

S1, S2, S8, S9, S10,

#### A terület rövid bemutatása, az akcióterületen végrehajtandó beavatkozások

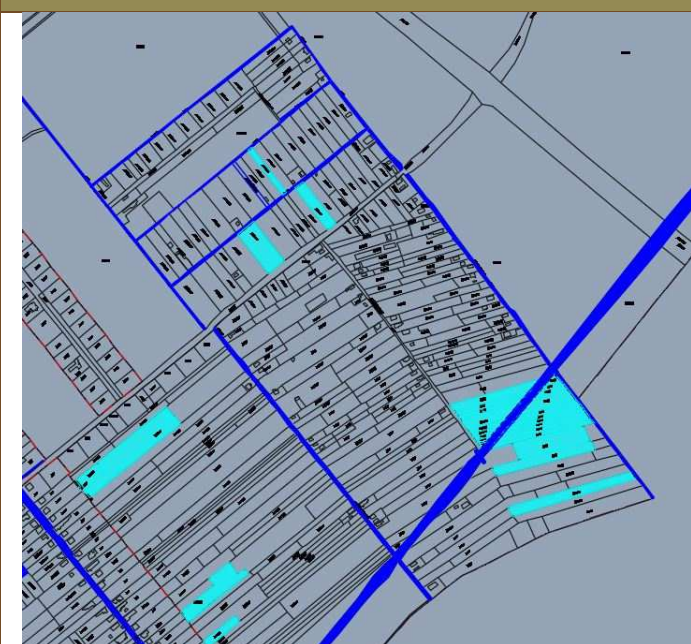

Az akcióterület a település M5-höz közeli korábban zártkerti, kiskertes településrésze az un. Bucka. Ennek a területnek zártkerti létéből adódóan jelenlegi közművesítettsége hiányos. A területen kb. 300 fő lakos él. Az életminőség javítása szempontjából az első és legfontosabb feladat az ivóvízhálózat kiépítése. További problémaként jelenik meg az utak, járdák kiépítésének hiánya, illegális személerakók megjelenése az „Öreg országút” mentén.

#### Az akcióterület tulajdonviszonyai



#### Önkormányzati tulajdon az akcióterületen:

Hrsz. 05, 07, 0197, 0200, 0199/9, 0199/15, 0201/11, 0201/14, 0202, 0204, 0210, 2004/2, 2009, 2010, 2011, 2012, 2013, 2014, 2015, 2016, 2017, 2018, 2019, 2020, 2021, 2022, 2023, 2024/1, 2024/2, 2024/3, 2025, 2026, 2027

-  Forgalmképtelen önkormányzati tulajdon
-  Korlátozottan forgalomképes önkormányzati tulajdon
-  Forgalomképes önkormányzati tulajdon

Részlet a településszerkezeti tervből

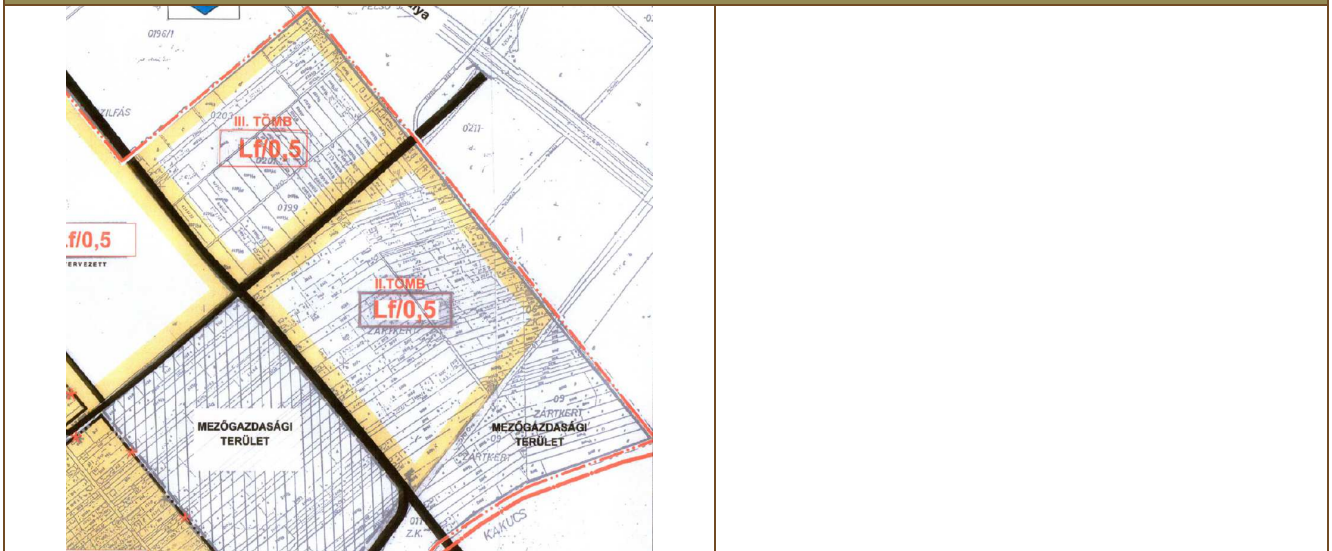

A fejlesztési akció keretén belül tervezett projektek (AT4)

Projekt száma	Projekt neve	Projekt rövid leírása	Indikatív keretösszeg (bruttó, mFt)	Megvalósítás várható ideje	Előkészítettség foka (%)	Finanszírozás
AT4.1	Közterületi fejlesztésekhez szükséges közútszélesítések lebonyolítása.	A közterület szélesítéseknek meg kell előzni, a közmű- és útépitéseket. A feladat során szükséges elkészíteni a telekalakítási vázrajzokat és Társulással kötendő szerződést, valamint az Önkormányzattal szerződést kell kössenek az érintett tulajdonosok is.	4,5	2020/21	előkészítés alatt	
AT4.2	Közmű- és úttervek elkészítése.	A közterületi fejlesztések során el kell készíteni a közmű (víz-, közvilágítás), valamint az útterveket, melynek része a felszíni csapadékvíz elvezetés.	20	2018	engedélyez és folyik	
AT4.3	Az új Helyi Építési Szabályzat és Szabályozási terv készítése és hatályba léptetése.	A hatályos Helyi Építési Szabályzat felülvizsgálata jelenleg folyamatban van.	15	2018	folyamatban van	
AT4.4	Ivóvízhálózat kiépítése	A lakóövezetté átsorolás következtében az ivóvízhálózat kiépítése szükséges	30	2018/19	tervezés, engedélyez és folyik	

### AT5. Kézilabdacsarnok akcióterület

#### Az akcióterület kijelölése, elhelyezkedése a településszövetben, illeszkedése stratégiai célokhoz



**Az akcióterület elhelyezkedése:**

Az akcióterület a Kakucsai úttól nyugatra a Hársfa u. mögötti jelenleg beépítetlen területen található. A terület a fasor felől kerül feltárássra, mely egyben a Hársfa utca meghosszabbítása lesz.

**Az akcióterület határa:**

Lsd. mellékleten

**Az akcióterületen végrehajtandó projektek a következő stratégiai célok megvalósulásához járulnak hozzá:**

S1; S2; S6; S7; S9;

#### A terület rövid bemutatása, az akcióterületen végrehajtandó beavatkozások



Az akcióterület jelenleg beépítetlen mezőgazdasági területen található. (hrsz.: 1920/20) Az érintett területen kézilabdacsarnok és díztér kerül kialakításra. A tervek szerint, egy közel 24m\*42m-es épület épül, kb. 1400m<sup>2</sup> csarnoktérrel, hozzá kapcsolódó kiszolgáló helyiségekkel. A parkoló mellett díztér is kialakításra kerül.

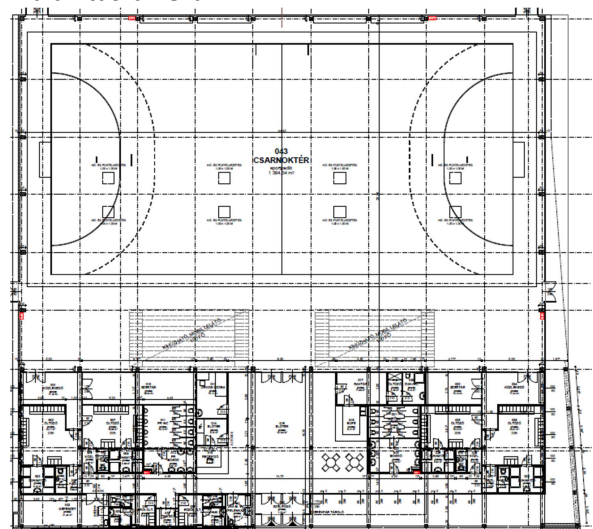



Generál tervező: E-SPORT MANAGMENT KFT.



**Az akcióterület tulajdonviszonyai**



Önkormányzati tulajdon az akcióterületen:  
A teljes terület (Hrsz. 1921) eredetileg önkormányzati tulajdon, mely át lett adva a helyi sportegyesület kezelésébe.

-  Forgalmképtelen önkormányzati tulajdon
-  Korlátozottan forgalomképes önkormányzati tulajdon
-  Forgalomképes önkormányzati tulajdon

**Részlet a településszerkezeti tervből**

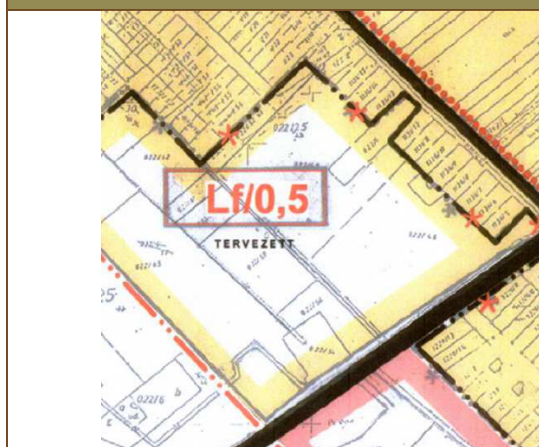

**A fejlesztési akció keretén belül tervezett projektek (AT5)**

Projekt száma	Projekt neve	Projekt rövid leírása	Indikatív keretösszeg (bruttó, mFt)	Megvalósítás várható ideje	Előkészítettség foka (%)	Finanszírozás
AT5.1	Kézilabdacsarnok kivitelezése és díszpark létesítése	Az épület és a díszpark kivitelezési munkái	933,45	2020/21	előkészítés alatt	
AT5.2	Kézilabdacsarnok hasznosításának kidolgozása	A kézilabdacsarnok a tervek szerint nem csak sport, hanem kulturális programoknak is helyet fog adni, melyre hasznosítási terv készül	0,8	2020/21	előkészítés alatt	
AT5.3	Futópálya és rekreációs park kiépítése	Futópálya és rekreációs park kiépítése a kézilabdacsarnok körül	10	2022-23	előkészítés alatt	
AT5.4	Feltáróút építése, közművesítés	A Hársfa út meghosszabbítása a fasor irányába. A terület közműellátása ebből az irányból történik.	25	2019/20	előkészítés alatt	

## II.3. A TELEPÜLÉSFEJLESZTÉSI AKCIÓK ÖSSZEANGOLT VÁZLATOS PÉNZÜGYI TERVE ÉS ÜTEMEZÉSE

### AT1 – Széchenyi tér-faluközpont Akcióterület

Akcióterület megnevezése	Településfejlesztési akció/projekt megnevezése	Becsült költség (bruttó mFt)	2018	2019	2020	2021	2022	2023	2024	2025	2026
AT1	AT1.1	Faluközpont tanulmánytervnek felülvizsgálata	1,1								
	AT1.2	A tervezett funkciók ütemezett kialakítása	0,8								
	AT1.3	Közművek kiépítése (csatorna, ivóvíz, közvilágítás, gáz) és feltáróút építése	35								
<b>ÖSSZESEN:</b>											

### AT2 – Művelődési ház és környezete Akcióterület

Akcióterület megnevezése	Településfejlesztési akció/projekt megnevezése	Becsült költség (bruttó mFt)	2018	2019	2020	2021	2022	2023	2024	2025	2026
AT2	AT2.1	Új feltáróút kiépítése	20								
	AT2.2	Tájház és művelődési központ „összekapcsolása”	3								
	AT2.3	Közös udvar kialakítása, zöldfelület rendezése	4								
	AT2.4	Új épület építése a tájház telkén	50								
<b>ÖSSZESEN:</b>											

### AT3 – Sportpark Akcióterület

Akcióterület megnevezése	Településfejlesztési akció/projekt megnevezése	Becsült költség (mFt)	2018	2019	2020	2021	2022	2023	2024	2025	2026
AT3	AT3.1	Személyi jellegű ráfordítások	0,733								
	AT3.2	Tárgyi eszköz beruházás, felújítás	1,21								
	AT3.3	Tárgyi eszköz beruházás, felújítás	24,6								
	AT3.4	Utánpótlás nevelés feladatainak ellátása	7,85								
	AT3.5	Általános képzéssel összefüggő feladatok	0,84								
<b>ÖSSZESEN:</b>											

## AT4 – Bucka Akcióterület

Akcióterület megnevezése	Településfejlesztési akció/projekt megnevezése		Becsült költség (bruttó mFt)	2018	2019	2020	2021	2022	2023	2024	2025	2026
AT4	AT4.1	Közterületi fejlesztésekhez szükséges közútszélesítések lebonyolítása	4,5									
	AT4.2	Közmű- és úttervek elkészítése.	20									
	AT4.3	Az új Helyi Építési Szabályzat és Szabályozási terv készítése és hatályba léptetése.	2									
	AT4.4	Ivóvízhálózat kiépítése	30									
ÖSSZESEN:												

## AT5 – Kézilabdacsarnok Akcióterület

Akcióterület megnevezése	Településfejlesztési akció/projekt megnevezése		Becsült költség (bruttó mFt)	2018	2019	2020	2021	2022	2023	2024	2025	2026
AT5	AT5.1	Kézilabdacsarnok kivitelezése és díszpark létesítése	933,45									
	AT5.2	Kézilabdacsarnok hasznosításának kidolgozása	0,8									
	AT5.3	Futópálya és rekreációs park kiépítése a kézilabdacsarnok körül	15									
	AT5.4	Feltáróút építése, közművesítés	25									
ÖSSZESEN:												

## II.4. AZ AKCIÓTERÜLETEKEN KÍVÜL VÉGREHAJTANDÓ, A TELEPÜLÉS EGÉSZÉ SZEMPONTJÁBÓL JELENTŐS FEJLESZTÉSEK

### II.4.1. Beruházási jellegű pontszerű fejlesztések

Az akcióterületeken kívül tervezett pontszerű fejlesztések						
Projekt száma	Projekt neve	Projekt rövid leírása	Kapcsolódás a stratégiai célokhoz	Indikatív keretösszeg (bruttó, mFt)	Megvalósítás várható ideje	Előkészítettség foka (%)
P1	Orvosi rendelő informatikai fejlesztése	A váróhelyiségben sorszámos beteghívó rendszer kiépítése	S1, S10	n.a.	2019	előkészítés alatt
P2	Közterületi utcabútorok fejlesztése	Egységes arculatot hordozó utcabútorok kihelyezése	S8	50	2020	előkészítés alatt
P3	Közterületi kamerarendszer kiépítése	Közterületi térfigyelő kamerarendszer kiépítésének ütemezése és I. ütem végrehajtása	S10, S13	n.a.	2020	előkészítés alatt
P4	Energetikai felújítás és fotovoltai rendszer kialakítása Inárcs önkormányzati tulajdonú épületein	Tolnay Lajos Általános Iskola épületének és főzőkonyhájának, a Boglárka Néphagyományőrző Óvoda és a Cziffra György Zeneiskola épületének energiahatékonysági felújítása	S12	117,07	2018	megvalósítás alatt
P5	Egészségügyi alapellátás fejlesztése Inárcson	Egészségház épületének felújítása, eszközbeszerzés, szolgáltatásfejlesztés	S1	84,62	2018	megvalósítás alatt
P6	Önkormányzati feladatellátást szolgáló intézményfejlesztés	Az önkormányzat tulajdonában álló intézmények felújítása, energetikai korszerűsítése	S10	31,73	2018-2020	előkészítés alatt

### II.4.2. Beruházási jellegű hálózatos projektcsoomagok

Beruházás jellegű hálózatos projektek (H1 Közlekedés fejlesztése)						
Projekt száma	Projekt neve	Projekt rövid leírása	Kapcsolódás a stratégiai célokhoz	Indikatív keretösszeg (bruttó, mFt)	Megvalósítás várható ideje	Előkészítettség foka (%)
H1	Közlekedés fejlesztése					

<b>H1.1 Utak, járdák építése</b>						
H1.1.1.	Járdák építése a lakóövezetekben	Önkormányzati támogatás biztosítása a település járdáinak kiépítéséhez	S9, S11	n.a.	2018/19	önkormányzat támogatási rendszerbe bevezetésre kerül
H1.1.2	Napsugár utca útfelújítás	Belterületi út szilárd útburkolatának felújítása	S9, S11	33,68	2018	Megvalósítás alatt
H1.1.3	József utca útfelújítás (Rákóczi utca - Kastély utca közötti szakasz)	Belterületi út szilárd útburkolatának felújítása	S9, S11	13,48	2018	Megvalósítás alatt
H1.1.4	Kastély utca útfelújítás	Belterületi út szilárd útburkolatának felújítása	S9, S11	3,54	2018	Megvalósítás alatt
H1.1.5	Somogyi Béla utca útfelújítás	Belterületi út szilárd útburkolatának felújítása	S9, S11	34,7	2018	Megvalósítás alatt
H1.1.6	Önkormányzati tulajdonú belterületi utak szilárd burkolattal történő kiépítése, felújítása	Belterületi út szilárd útburkolatának felújítása	S9, S11	156,62	2018-2020	Előkészítés alatt
<b>H1.2 Kerékpárút hálózat fejlesztése, parkolók építése</b>						
H1.2.1	Két iskolaépület közötti kerékpárút építése	A Tolnay Lajos Általános Iskola alsó (Fekiács J. utca) és felső (Tolnay utca) tagozatának épületeit összekötő kerékpárút építése a Kakucsi út mentén	S11	40	2020/21	előkészítés alatt

<b>Beruházás jellegű hálózatos projektek (H2 Közművek fejlesztése)</b>						
Projekt száma	Projekt neve	Projekt rövid leírása	Kapcsolódás a stratégiai célokhoz	Indikatív keretösszeg (bruttó, mFt)	Megvalósítás várható ideje	Előkészítettség foka (%)
<b>H2</b>	<b>Közművek fejlesztése</b>					
<b>H2.1</b>	<b>Árokrendezési feladatok</b>					
H2.2.1	Újonnan kialakult utcák vízelvezetésének megoldása	Csapadékvízgyűjtő-árkok létesítése az újonnan létesítendő utcák mentén	S9, S10, S11	60	2023/24	előkészítés alatt

### II.4.3. Nem beruházási jellegű hálózatos projektcsomagok (Soft projektek)

Soft projektek (SP1-SP30)						
Projekt száma	Projekt neve	Projekt rövid leírása	Kapcsolódás a stratégiai célokhoz	Indikatív keretösszeg (bruttó, mFt)	Megvalósítás várható ideje	Előkészítettség foka (%)
SP1	Szociális felelősség és érzékenységek erősítése	Felzárkóztató programok, a rendszeres munkavégzés mintájának megteremtése leszakadó társadalmi rétegek számára, képzésekhez szükséges helyszín biztosítása	S1, S3	n.a.	2025	előkészítés alatt
SP2	Társadalmi felemelkedés gyermekek számára	Társadalmi felemelkedést és a beilleszkedést segítő programok megvalósítása	S3	n.a.	2025	előkészítés alatt
SP3	Helyi identitástudat erősítése	A településre beköltözők és a helyi lakosság számára közösségi programok szervezése közösségteremtés céljából	S2, S3	n.a.	2025	előkészítés alatt
SP4	Helyi oktatási intézmények pozíciójának erősítése	A helyi oktatási intézmények eredmény kommunikációjának javítása, lakossággal történő megismertetése, az intézmények „vonzóvá” tétele	S2, S3	n.a.	2025	előkészítés alatt
SP5	Iskolai képzés felülvizsgálata, helyi képzési specifikum megalkotása	Az általános iskola helyi és térségi pozíciójának erősítése érdekében az intézmény meghatározott tematikus képzést indít a helyi és térségi igények felméréseivel	S1, S2, S3, S6	n.a.	2025	előkészítés alatt
SP6	Lakossági szemléletformáló programok	Az Önkormányzat által támogatott programok az élhetőbb környezet megőrzését célozzák: ballagók fa ültetése, „tiszta udvar, rendezés ház” díj, szemétszedési, virágültetési akciók	S2, S3, S9	n.a.	2025	előkészítés alatt
SP7	Köznevelési kulturális programok szervezése	A KB 35 Inárcsi Színjátszó Közhasznú Egyesület bevonásával kulturális fesztivál, színházi gála, illetve nyári tematikus esték programsorozat indítása	S2, S3, S7	n.a.	2025	előkészítés alatt
SP8	Rendezvényszervezés hatékonyságának növelése	A Művelődési ház mellett a Tájház bevonása a kulturális-turisztikai programok megszervezésébe, új, közösségi funkciók megteremtése	S2, S7	n.a.	2025	előkészítés alatt
SP9	A hatékony idegenforgalmi tervezés alapjainak	Helyi idegenforgalmi programkínálat összesítése, összehangolása a térségi kínálattal – turisztikai	S4	n.a.	2025	előkészítés alatt

INÁRCIS INTEGRÁLT TELEPÜLÉSFEJLESZTÉSI STRATÉGIA

	megteremtése	profitmaximalizálás, térségi eseménynaptár készítése Dabasi Tourinform segítségével				
SP10	Futónap rendszeres évi megrendezése	A helyi futóegyesület kezdeményezésével évi egy alkalommal megrendezésre kerül az „Inárcsi Futónap”	S2, S4	n.a.	2025	előkészítés alatt
SP11	Település honlapjának frissítése, mobil eszközökön való elérés biztosítása	A település honlapjának teljeskörű megújítása szükséges a korszerű hordozható eszközökön való megjelenítés miatt	S2	n.a.	2025	előkészítés alatt
SP12	Közmű és zöldfelület fejlesztési terv kidolgozása	A település közmű és zöldfelület fejlesztési tervének elkészítése	S2, S9	n.a.	2025	előkészítés alatt
SP13	Munkaerő kereslet-kínálat hatékonyságának javítása	Online felület létrehozása a munkaerő kereslet-kínálat összehangolására	S6	n.a.	2025	előkészítés alatt

### Akcióterületen kívüli fejlesztések pénzügyi terve és ütemezése

Pontszerű projekt megnevezése		Becsült költség (bruttó mFt)	2018	2019	2020	2021	2022	2023	2024	2025	2026
P1	Orvosi rendelő informatikai fejlesztése	n.a.									
P2	Közterületi utcabútorok fejlesztése	50									
P3	Közterületi kamerarendszer kiépítése	n.a.									
P4	Energetikai felújítás és fotovoltaikus rendszer kialakítása Inárcs önkormányzati tulajdonú épületein	117,07									
P5	Egészségügyi alapellátás fejlesztése Inárcson	84,62									
P6	Önkormányzati feladatellátást szolgáló intézményfejlesztés	31,73									
<b>ÖSSZESEN</b>											
Hálózatos projekt megnevezése		Becsült költség (bruttó mFt)	2018	2019	2020	2021	2022	2023	2024	2025	2026
<b>H1</b>	<b>Közlekedés fejlesztése</b>										
<b>H1.1</b>	<b>Utak, járdák építése</b>										
H1.1.1.	Járdák építése a lakóövezetekben	n.a.									
H.1.1.2	Napsugár utca útfelújítás	33,68									
H.1.1.3	József utca útfelújítás (Rákóczi utca - Kastély utca közötti szakasz)	13,48									
H.1.1.4	Kastély utca útfelújítás	3,54									
H.1.1.5	Somogyi Béla utca útfelújítás	34,7									
H.1.1.6	Önkormányzati tulajdonú belterületi utak szilárd burkolattal történő kiépítése, felújítása	156,62									
<b>H1.2</b>	<b>Kerékpárút hálózat fejlesztése</b>										
H1.2.1	Két iskolaépület közötti kerékpárút építése	40									
Hálózatos projekt megnevezése		Becsült költség (bruttó mFt)	2018	2019	2020	2021	2022	2023	2024	2025	2026
<b>H2</b>	<b>Közművek fejlesztése</b>										
<b>H2.1</b>	<b>Árokrendezési feladatok</b>										
H2.1.1.	Újonnan kialakult utcák vízelvezetésének megoldása	n.a.									



Soft projekt megnevezése		Becsült költség (bruttó mFt)	2018	2019	2020	2021	2022	2023	2024	2025	2026
SP1	Szociális felelősség és érzékenység erősítés	n.a.									
SP2	Társadalmi felemelkedés gyermekek számára	n.a.									
SP3	Helyi identitástudat erősítése	n.a.									
SP4	Helyi oktatási intézmények pozíciójának erősítése	n.a.									
SP5	Iskolai képzés felülvizsgálata, helyi képzési specifikum megalkotása	n.a.									
SP6	Lakossági szemléletformáló programok	n.a.									
SP7	Köznevelési kulturális programok szervezése	n.a.									
SP8	Rendezvényszervezés hatékonyságának növelése	n.a.									
SP9	A hatékony idegenforgalmi tervezés alapjainak megteremtése	n.a.									
SP10	Futónap rendszeres évi megrendezése	n.a.									
SP11	Település honlapjának frissítése, mobil eszközökön való elérés biztosítása	n.a.									
SP12	Közmű és zöldfelület fejlesztési terv kidolgozása	n.a.									
SP13	Munkaerő kereslet-kínálat hatékonyságának javítása	n.a.									
<b>ÖSSZESEN</b>											

## II.5. AZ INTEGRÁLT TELEPÜLÉSFEJLESZTÉSI STRATÉGIÁKBAN MEGFOGALMAZOTT FEJLESZTÉSEK INDIKATÍV FORRÁSIGÉNYE

Fejlesztések		VEKOP	ÖNKORMÁNY- ZATI	HAZAI	IKOP	KEHOP	EGYÉB
<b>Akcióterületek</b>							
<b>AT1 – Széchenyi tér-faluközpont Akcióterület</b>							
AT1.1	Faluközpont tanulmánytervének felülvizsgálata		+				
AT1.2	A tervezett funkciók ütemezett kialakítása		+				
AT1.3	Közművek kiépítése (csatorna, ivóvíz, közvilágítás, gáz) és feltáróút építése			+		+	
<b>AT2 – Művelődési ház és környezete Akcióterület</b>							
AT2.1	Új feltáróút kiépítése		+	+			
AT2.2	Tájház és művelődési központ „összekapcsolása”		+				
AT2.3	Közös udvar kialakítása, zöldfelület rendezése		+				
AT2.4	Új épület építése a tájház telkén		+	+			
<b>AT3 – Sportpark Akcióterület</b>							
AT3.1	Személyi jellegű ráfordítások		+				
AT3.2	Tárgyi eszköz beruházás, felújítás		+				
AT3.3	Tárgyi eszköz beruházás, felújítás		+				
AT3.4	Utánpótlás nevelés feladatainak ellátása		+				
AT3.5	Általános képzéssel összefüggő feladatok		+				
<b>AT4 – Bucka Akcióterület</b>							
AT4.1	Közterületi fejlesztésekhez szükséges közútszélesítések lebonyolítása			+			
AT4.2	Közmű- és úttervek elkészítése.			+			
AT4.3	Az új Helyi Építési Szabályzat és Szabályozási terv készítése és hatályba léptetése.		+	+			
AT4.4	Ivóvízhálózat kiépítése			+		+	
<b>AT5 – Kézilabdacsarnok Akcióterület</b>							
AT5.1	Kézilabdacsarnok kivitelezése és díszpark létesítése			+			

Fejlesztések		VEKOP	ÖNKORMÁNYZATI	HAZAI	IKOP	KEHOP	EGYÉB
AT5.2	Kézilabdacsarnok hasznosításának kidolgozása		+				
AT5.3	Futópálya és rekreációs park kiépítése a kézilabdacsarnok körül		+	+			
AT5.4	Feltáróút építése, közművesítés			+			

Fejlesztések		VEKOP	ÖNKORMÁNYZATI	HAZAI	IKOP	KEHOP	EGYÉB
<b>Pontszerű fejlesztések</b>							
P1	Orvosi rendelő informatikai fejlesztése	+		+			
P2	Közterületi utcabútorok fejlesztése		+				
P3	Közterületi kamerarendszer kiépítése		+	+			
P4	Energetikai felújítás és fotovoltai rendszer kialakítása Inárcs önkormányzati tulajdonú épületein					+	
P5	Egészségügyi alapellátás fejlesztése Inárcson			+			
P6	Önkormányzati feladatellátást szolgáló intézményfejlesztés			+			

Beruházás jellegű hálózatos projektek (H1 Közlekedés fejlesztése)							
Fejlesztések		VEKOP	ÖNKORMÁNYZATI	HAZAI	IKOP	KEHOP	EGYÉB
H1	<b>Közlekedés fejlesztése</b>						
H1.1	<b>Utak, járdák építése</b>						
H1.1.1	Járdák építése a lakóövezetekben		+	+			
H1.1.2	Napsugár utca útfelújítás			+			
H1.1.3	József utca útfelújítás (Rákóczi utca - Kastély utca közötti szakasz)			+			
H1.1.4	Kastély utca útfelújítás			+			
H1.1.5	Somogyi Béla utca útfelújítás			+			
H1.1.6	Önkormányzati tulajdonú belterületi utak szilárd burkolattal történő kiépítése, felújítása			+			
H1.2							
H1.2.1	Két iskolaépület közötti kerékpárút építése	+	+	+			

Beruházás jellegű hálózatos projektek (H2 Közművek fejlesztése)							
Fejlesztések		VEKOP	ÖNKORMÁNYZATI	HAZAI	IKOP	KEHOP	EGYÉB
H2	<b>Közművek fejlesztése</b>						
H2.2	<b>Árokrendezési feladatok</b>						
H2.2.1	Újonnan kialakult utcák vízvezetésének megoldása			+		+	

Soft projektek							
Fejlesztések		VEKOP	ÖNKORMÁNYZATI	HAZAI	IKOP	KEHOP	EGYÉB
SP1	Szociális felelősség és érzékenység erősítés		+				
SP2	Társadalmi felemelkedés gyermekek számára		+				
SP3	Helyi identitástudat erősítése		+				
SP4	Helyi oktatási intézmények pozíciójának erősítése		+				
SP5	Iskolai képzés felülvizsgálata, helyi képzési specifikum megalkotása		+				
SP6	Lakossági szemléletformáló programok		+				
SP7	Köznevelési kulturális programok szervezése		+				
SP8	Rendezényszervezés hatékonyságának növelése		+				
SP9	A hatékony idegenforgalmi tervezés alapjainak megteremtése		+				
SP10	Futónap rendszeres évi megrendezése		+				
SP11	Település honlapjának frissítése, mobil eszközökön való elérés biztosítása		+				
SP12	Közmű és zöldfelület fejlesztési terv kidolgozása		+	+			
SP13	Munkaerő kereslet-kínálat hatékonyságának javítása		+				

### III. ANTISZEGREGÁCIÓS PROGRAM

#### 3.1. Az érintett településrészek főbb jellemzői

##### *Az akcióterületek és a szegregátumok lehatárolásának szempontjai*

Az Antiszegregációs Terv (ASZT) általános célja egyrészt elemezni adott településen a KSH által kijelölt szegregátumokat és/vagy a szegregációval veszélyeztetett területeket, másrészt feladata meghatározni a beavatkozási lehetőségeket a kijelölt területeken. A KSH módszertanában az érintett területen kiszámításra kerül a szegregációs mutató 30% és 35% feletti értéke. Míg az előbbi a veszélyeztetett területeket (30-34% között), addig az utóbbi a szegregátumokat jelöli (35% felett).

Az ASZT elkészítését a KSH adatszolgáltatása mellett az önkormányzati adatok, a terepbejárás, valamint a helyi tapasztalatok alapozták meg. A helyi szereplőkkel szervezett megbeszélés feladata volt feltárni a szociális problémákkal, slumosodási folyamatokkal sújtott területek problémáit. Az egyeztetésre 2017. május 18-án került sor, résztvevői a következő intézmények képviselői voltak: Polgármesteri Hivatal, Inárcsi Tipegő Bölcsőde, Inárcsi Polgárőrség, Védőnői Szolgálat, Társult Önkormányzatok „Együtt” Segítőszolgálat, Boglárka Néphagyományőrző Óvoda, Tolnay Lajos Általános Iskola, Háziorvosi Szolgálat, Katolikus Caritas, Pro Regio Kft. A megbeszélés támpontot nyújtott a javaslatok kidolgozásához is.

##### *A település helyzetértékelésének összefoglalása*

A település demográfiai, társadalmi és gazdasági jellemzőinek részletes ismertetése a megalapozó vizsgálatban megtörtént, a fontosabb megállapítások a település egészére vonatkozóan a következők:

##### *Demográfiai jellemzők*

A település területe 22,53 km<sup>2</sup>, 2015-ben lakónépessége 4.484 fő, népsűrűsége 203,46 fő/km<sup>2</sup>. A lakónépesség növekedése (2000-2004 között) jelentősebb (10%), 2005 után lassult, majd 2015-re ismét növekedésnek indult.

A település demográfiai összetételét tekintve megállapítható, hogy a 15 évnél fiatalabb gyermek száma csökkenő, a 60 év felettiak száma folyamatos növekvő tendenciát mutat. Az előregedési folyamata felismerhető.

A természetes szaporodást befolyásoló élve születések és halálozások száma kisebb-nagyobb ingadozások mellett, de állandónak mondható (évente 30-50 fő közötti). A település vándorlási egyenlege a 2000-es évek elején magas bevándorlást és alacsony elvándorlást mutat. Ez a tendencia 2004-től megfordul, 2005-ben az elvándorlók száma magasabb, mint a bevándorlóké. 2005-2012 időszakban az odavándorlás, míg 2012-től kismértékű elvándorlás figyelhető meg. 2015-ben ismét pozitívrá váltott Inárcs vándorlási egyenlege, ezer lakosra vetítve a nyereség 19 ezrelék.

##### *Iskolázottság*

Inárcs népességének iskolai végzettsége 2001 és 2011 között jelentős javulást mutat. Míg 2001-ben a felnőtt lakosság 26,3%-ának volt legalább középfokú végzettsége, addig ez a mutató 2011-re 43,4%-ra nőtt.

Az egyetemi, főiskolai, egyéb oklevéllel rendelkező, 25 évesnél idősebb népesség tekintetében, a vizsgált 10 év alatt az érték több mint duplájára nőtt.

Mutató	2001	2011
Legalább az általános iskola 8. évfolyamát elvégző, 15 éves és idősebb népesség száma (fő)	2787	3504
Legalább az általános iskola 8. évfolyamát elvégző, 15 éves és idősebb népesség, a megfelelő korúak százalékában (%)	85,8	95,4
Legalább érettségizett, 18 éves és idősebb népesség száma (fő)	814	1529
Legalább érettségizett, 18 éves és idősebb népesség, a megfelelő korúak százalékában (%)	26,3	43,4
Egyetemi, főiskolai, egyéb oklevéllel rendelkező, 25 éves és idősebb népesség száma (fő)	156	392
Egyetemi, főiskolai, egyéb oklevéllel rendelkező, 25 éves és idősebb népesség, a megfelelő korúak százalékában (%)	5,8	12,7

ASZP1. táblázat: A település iskolázottsági mutatói 2001-ben és 2011-ben

Forrás: KSH

### Foglalkoztatottsági jellemzők

A foglalkoztatottak aránya a 2001-es népszámlálás adataihoz (51,7%) képest 2011-re 57,9%-ra növekedett, ezzel párhuzamosan a foglalkoztatottak nélküli háztartások aránya csökkent.

A munkanélküliségi ráta 2001-ről 2011-re 6,1%-ról 5,3%-ra csökkent, 2013-ban 6,4%. A pályakezdő munkanélküliek száma 2013 óta csökken, de a 45 év feletti munkanélküliek aránya továbbra is magas (40%).

Az alacsony presztízsű foglalkoztatási csoportokban foglalkoztatottak megoszlása a településen 2013-ban 27%, mely magasabb a megyei átlagnál (24%), de alacsonyabb a környező települések értékeinél, (Kakucs 32,6%, Újhartyán 31,8%, Bugyi 31,4%).

### Lakásállomány jellemzői

A 2001-2010-es időszakban a lakásállomány száma folyamatos ütemben növekedett, majd 2010 után stagnál. Inárcson 2015-ben a négy- és többszobás lakások aránya 31,7% – a Pest megyei átlaghoz hasonlóan – ami jóval az országos és a községek, nagyközségek átlaga felett van, míg az egyszobás lakások aránya 2015-ben csupán 4,8% volt. Önkormányzati adatok szerint jelenleg 1650 lakás van a településen.

Mutató megnevezése	Inárcs	Magyarország	Pest megye
Lakásállomány (db)	1606	4420296	481335
Négy- és többszobás lakások aránya a lakott lakásokon belül (%)	31,7	20,1	30,7
Háromszobás lakások aránya a lakott lakásokon belül (%)	34,2	31,6	32,1
Kétszobás lakások aránya a lakott lakásokon belül (%)	29,3	38,0	30,2
Egyszobás lakások aránya a lakott lakásokon belül (%)	4,8	10,3	7,1

ASZP2. táblázat: Lakásállomány mutatói 2015-ben

Forrás: KSH

A lakosság életminőségét a települési lakásállomány összetétele és a lakások állapota is meghatározza.

Inárcs lakásállományának nagyobb része minőségi javulást mutat 2001 és 2011 között. 2001-ben az alacsony komfort fokozatú lakások aránya (félkomfortos, komfort nélküli, szükség- és egyéb lakás) közel 20% volt a településen, ami 2011-re 6,5%-ra csökkent.

Mutató megnevezése	Inárcs	Magyarország	Pest megye	Községek, nagyközségek
Lakásállomány (db)	1596	nem releváns	nem releváns	nem releváns
Négy- és többszobás lakások aránya a lakott lakásokon belül (%)	31,4	21,0	31,5	24,6
Háromszobás lakások aránya a lakott lakásokon belül (%)	34,2	32,6	32,7	37,6
Kétszobás lakások aránya a lakott lakásokon belül (%)	29,6	37,3	29,5	32,2
Egyszobás lakások aránya a lakott lakásokon belül (%)	4,8	9,1	6,3	5,7
Az összkomfortos lakások aránya a lakott lakásokon belül (%)	57,9	61,4	67,9	48,2
A komfortos lakások aránya a lakott lakásokon belül (%)	35,6	31,0	25,8	38,2
A komfort nélküli, félkomfortos, szükség- és egyéb lakások aránya a lakott lakásokon belül (%)	6,5	7,6	6,3	13,6

ASZP3. táblázat: Lakásállomány mutatói 2011-ben

Forrás: KSH

## Szociális ellátás

A pénzbeli és természetbeni ellátásokra való jogosultságot és feltételrendszert a szociális igazgatásról és szociális ellátásokról szóló 1993. III. törvény szabályozza, amit az elmúlt években több alkalommal módosítottak. A törvény előírásait a Képviselő-testület a 10/2006 (VIII.31.), majd a Szt. 2015 márciusában hatályba lévő változásai után, a képviselő-testület megalkotta az 1/2015. (II.19.) szociális igazgatás és szociális ellátások helyi szabályairól szóló rendeletét. A szociális gondoskodás rendeltetése az, hogy segítséget nyújtson azoknak, akik életkoruk, egészségi állapotuk, jövedelmi és vagyoni helyzetük folytán problémáik megoldására önerőből nem képesek. A rendelet célja, hogy a törvény által előírt szabályozási kötelezettségének és a szociális gondoskodás hatáskörébe tartozó feladatait tekintve megállapítsa az egyes szociális ellátásokra való jogosultság feltételeit, az eljárás és az ellenőrzés rendjét, valamint a szociális biztonság megteremtése és megőrzése érdekében szabályozza a pénzbeli és természetbeni juttatások, valamint a szociális ellátások igénybevételeinek helyi szabályait.

Az 1/2015. (II.19.) szociális igazgatás és szociális ellátások helyi szabályairól szóló rendelet szerint három rendszeres települési támogatási lehetőségről döntöttek a település lakói számára:

a) Lakhatáshoz kapcsolódó rendszeres kiadások viseléséhez nyújtható települési támogatás:

Az önkormányzatnál igényelhető, az a személy jogosult a támogatásra, akinek a háztartásában az egy főre jutó jövedelem nem haladja meg az öregségi nyugdíj mindenkori legkisebb összegének 150 %-át, egyedül élő esetén a 200 %-át, és az általa lakott ingatlan fűtés, villany, víz- és szemétszállítási díja összesen meghaladja a háztartás összes jövedelmének 15 %-át, valamint a háztartás egyik tagjának sincs vagyona. A támogatást egy évre állapítja meg a Szociális-és Esélyegyenlőségi Bizottság.

b) 18. életévét betöltött tartósan beteg hozzátartozó gondozásához kapcsolódó települési támogatás:

Jogosult lehet az a személy, akinek a családjában az egy főre jutó jövedelem nem haladja meg a mindenkori öregségi nyugdíjminimumot.

c) A gyógyszerkiadások viseléséhez kapcsolódó települési támogatás:

Jogosult lehet az a személy, akinek a családjában az egy főre számított havi jövedelemhatár az öregségi nyugdíj mindenkori legkisebb összegének 250 %-át, egyedül élő esetén annak 300 %-át nem haladja meg, továbbá a havi rendszeres gyógyító ellátása költségének mértéke az öregségi nyugdíj mindenkori legkisebb összegének 20 %-át eléri, és ezt a kérelmező a gyógyszerár által kiadott hivatalos kimutatás alapján igazolja. A támogatás természetbeni támogatásként is nyújtható.

(2017. május elsejétől) A gyógyszerkiadások viseléséhez kapcsolódó támogatás különös méltánylást érdemlő esetben akkor is nyújtható, ha a kérelmező a nyugdíjkorhatár betöltése után vált egészségkárosodottá, közgyógyellátásra nem jogosult, valamint a családjában az egy főre jutó jövedelem nem haladja meg a mindenkori öregségi nyugdíj legkisebb összegének 400 %-át, egyedül élő esetén 450 %-át, és az öregségi nyugdíj mindenkori legkisebb összegének 80 %-át meghaladja a havi rendszeres gyógyszerköltség mértéke, amit a kérelmező a gyógyszerár által kiadott hivatalos kimutatás alapján igazol.

A rendkívüli települési támogatás szabályozására is sor került a törvényi változások miatt.

Inárcs Nagyközség Önkormányzatának Képviselő-testülete szociális rendeletében a rendkívüli települési támogatás megállapítását részben a Szociális –és Esélyegyenlőségi Bizottságra ruházta át, mégpedig abban az esetben, ha a nagykorú személy, vagy gyermeket gondozó család rendkívüli élethelyzetbe került, valamint időszakosan, vagy tartósan létfenntartási gonddal küzd. Rendkívüli települési támogatás állapítható meg rendeletünk szerint abban az esetben, ha a kérelmező önmaga, illetve családja létfenntartásáról más módon gondoskodni nem tud, vagy akinek nem várt többletkiadásai merülnek fel, különösen az alábbi esetekben:

- a) betegség vagy tartós táppénzre való jogosultság esetén,
- b) gyógyszer, gyógyászati segédeszköz beszerzésére,
- c) a családban történt haláleset esetén,
- d) a családban történt baleset vagy rendkívüli élethelyzet esetén,
- e) elemi kár bekövetkezése esetén,
- f) a válsághelyzetben lévő várandós anya gyermekének megtartása érdekében,
- g) iskoláztatás biztosítása érdekében,
- h) a gyermek fogadásának előkészítéséhez,
- i) a nevelésbe vett gyermek családjával való kapcsolattartáshoz,
- j) a gyermek családba való visszakerülésének elősegítéséhez kapcsolódó kiadások miatt
- k) hátrányos helyzetű gyermekek osztálykiránduláson vagy táboroztatáson való részvételéhez,
- l) akik a gyermek/ek hátrányos helyzete miatt anyagi segítségre szorulnak.

A támogatás mértékét, gyakoriságát és az egyéb feltételeket a rendelet részletesen tartalmazza.

Az aktív korúak ellátása: aktív korú, nem foglalkoztatott személyeknek nyújtott ellátás, amely olyan személyeknek állapítható meg, akiknek a családjában az egy fogyasztási egységre jutó jövedelem az öregségi nyugdíjminimum 90%-a (25 650 Ft) alatt van, és a családnak nincs a törvényi értékhatárt meghaladó vagyona. Az aktív korúak ellátása keretében kétféle támogatás állapítható meg, a foglalkoztatást helyettesítő támogatás, valamint a rendszeres szociális segély helyébe lépő egészségkárosodási és gyermekfelügyeleti támogatás. A korábban jegyzői hatáskörben lévő aktív korúak ellátásának megállapítása 2015. március 1-től a járási hivatal hatáskörébe került.

A rendszeres szociális segély nevű ellátás 2015. március 1-től megszűnt. A korábban erre a támogatásra jogosult személyek más ellátásokra szerezhettek jogosultságot. Azoknak tehát, akiknek korábban a település szociális rendeletében meghatározott feltételek szerint járt a támogatás megszűnt az ellátás ezen formája és foglalkoztatást helyettesítő támogatásra válhattak jogosulttá. Az újonnan bevezetendő egészségkárosodási és gyermekfelügyeleti támogatás a járási hivatalnál igényelhető.



A lakásfenntartási támogatás szabályai 2015. március 1-étől kikerültek a szociális törvényből. Ettől az időponttól kezdődően a támogatás ebben a formában nem állapítható meg a kérelmezők részére.

A méltányossági közgyógyellátás szabályai 2015. március 1-től kikerültek a szociális törvényből. Méltányossági közgyógyellátás iránti kérelmet utoljára 2015. február 28-án lehetett benyújtani. A méltányossági közgyógyellátás megszűnését követően önkormányzatunk képviselő-testülete rendeletben szabályozta, hogy a támogatáshoz hasonló formában részesülhessenek a település lakói, a gyógyszerkiadások viseléséhez nyújtható támogatásként vehető igénybe a természetbeni támogatás. Az ellátás biztosítása az települési önkormányzatok számára nem volt kötelező, de önkormányzatunk biztosította ezt a támogatási formát. A méltányossági ápolási díj szabályai 2015. március 1-jén kerültek a szociális törvényből.

Az 1/2015 (II.19.) szociális igazgatás és szociális ellátás helyi szabályairól szóló rendelet hatálya alá tartozó települési támogatások:

- A lakhatáshoz kapcsolódó rendszeres kiadások viseléséhez nyújtható települési támogatás
- 18. életévét betöltött tartósan beteg hozzátartozó gondozásához kapcsolódó települési támogatás
- A gyógyszerkiadások viseléséhez kapcsolódó települési támogatás
- Rendkívüli települési támogatás
- Személyes gondoskodást nyújtó ellátások
- Szociális információs szolgáltatás

Önkormányzati adatok alapján jelenleg a lakhatáshoz kapcsolódó rendszeres kiadások viseléséhez nyújtható települési támogatást 33 lakás veszi igénybe, ebből 1 a szegregátum területén található. A 18. életévét betöltött tartósan beteg hozzátartozó gondozásához kapcsolódó települési támogatást jelenleg senki nem veszi igénybe a településen, a gyógyszerkiadások viseléséhez kapcsolódó települési támogatást 17-en veszik igénybe.

#### *Szociális intézmények*

- Tanyagondnoki szolgálat
 

A tanyákon, pontosabban a külterületeken élőknek szóló ingyenes szolgáltatás, azzal a céllal, hogy segítse az ott élők mindennapjait. A szolgáltatások, amelyeket ingyenesen elvégez a tanyagondnok:

  - szociális étkeztetés esetén felveszi az igényt és munkanapokon kiszállítja az ebédet
  - a házi segítségnyújtásnál a gondozónők illetve a családsegítő közreműködésével változatos feladatok, (pl. orvoshoz, fogorvoshoz, védőnőhöz, szállítás; stb.)
- Társult Önkormányzatok „Együtt” Segítőszolgálatai
  - Családsegítő szolgálat: egyének és családok szociális, életvezetési és mentálhigiénés problémáinak megoldásában nyújt segítséget, a családi konfliktusok megoldását segíti elő.

Önkormányzati adatok alapján jelenleg a családsegítésben 52-en vesznek részt, ebből 21-en a szegregátumból.

  - Gyermejkölési szolgálat: fő tevékenysége a gyermekek veszélyeztetettségének megelőzése, valamint a már kialakult veszélyeztetettség megszüntetése.
  - Házi segítségnyújtás: Az idős, beteg és fogyatékos emberek részére nyújtott szolgáltatás, amelynek keretében a gondozott személy fürdetése, étkeztetése, gyógyszerhez való hozzájutása, valamint közvetlen környezete rendben tartása biztosítottá válik.

A házi segítségnyújtást jelenleg 13-an veszik igénybe a településen.

- **Speciális Bentlakásos Otthon**

Az 1800-as években épült Tolnay-Kúria ad helyet a 92 férőhelyes, megyei fenntartású bentlakásos otthonnak, ahol értelmi fogyatékos személyek ápolását és gondozását látják el.

Az intézményben heti rendszerességgel tart rendelést a háziorvos, de szükség esetén bármikor rendelkezésre áll. Az ellátás mellett jelentős hangsúlyt fektetnek a gondozottak szabadidejének hasznos eltöltéséről, ezért rendszeresen szerveznek számukra különböző kézműves-játékos- és egyéb foglalkozásokat.

### *Esélyegyenlőség biztosítása*

Inárcs Nagyközség Önkormányzata összhangban az Egyenlő Bánásmódról és az Esélyegyenlőség előmozdításáról szóló 2003. évi CXXV. Törvény, a helyi esélyegyenlőségi programok elkészítésének szabályairól és az esélyegyenlőségi mentorokról szóló 321/2011. (XII.27.) Korm. Rendelet és a helyi esélyegyenlőségi program elkészítésének részletes szabályairól szóló 2/2012. (VI.5.) EMMI rendelet rendelkezéseivel Esélyegyenlőségi Programban rögzíti az esélyegyenlőség érdekében szükséges feladatokat.

Az esélyegyenlőség biztosítása mind állami, mind helyi önkormányzati szintem kiemelt feladat. Inárcs Nagyközség Önkormányzatának kitűzött célja, hogy a település lakói számára elérhetővé tegye a közszolgáltatásokat, biztosítsa az idősek, a fogyatékkal élők és a hátrányos helyzetű polgárok esélyegyenlőségét minden területen. A felsorolt célok hatékony megvalósítása érdekében 2013-ban megalkotta a település esélyegyenlőségi programját, amelyet 2016-an felülvizsgált. A felülvizsgálatra a szociális terület 2015. márciusában tapasztalható nagymértékű változása miatt volt szükség.

Az Önkormányzatának továbbra is kitűzött célja, hogy a település lakói számára elérhetővé tegye a közszolgáltatásokat, biztosítsa az idősek, a fogyatékkal élők és a hátrányos helyzetű polgárok esélyegyenlőségét minden területen.

Az esélyegyenlőségi program elkészítésének alapját képező rendelet az alábbi csoportokat tekinti kiemelt hátrányos helyzetű társadalmi csoportoknak:

- mélyszegénységben élők,
- romák,
- gyermekek,
- nők,
- idősek és
- fogyatékkal élők.

- A mélyszegénységben élők és a romák helyzete, esélyegyenlősége

A Nemzeti Társadalmi Felzárkózási Stratégia (2011. év) megállapítása szerint minden harmadik ember ma Magyarországon a szegénységi küszöb alatt él, közülük 1,2 millióan mélyszegénységben. A mélyszegénység különösen sújtja a romákat.

### *Foglalkoztatottság, munkaerő-piaci integráció*

A Munkaügyi Központ tartja nyilván az álláskeresőket, azokat is, akik az önkormányzatnál a család jövedelmi vagy vagyoni helyzete miatt szociális ellátásra nem jogosultak. Az elsődleges feladat, az álláskeresők részére szakképzettségüknek megfelelő állások kínálása. Az alacsony iskolai végzettségű tanulók foglalkoztatottsága jellemzően a segédmunkára és a kertészeti munkára irányul. A település foglalkoztatási mutatói általánosságban megfelelőek, de megjegyzendő azonban, hogy az aktív népesség jelentős része Budapesttől függ munkahely tekintetében, a munkaerő átlagos képességi színvonala viszonylag alacsony, és a munkanélküliek száma is egyre nő.

A mélyszegénységben élőket és a romákat is igyekeznek foglalkoztatni az önkormányzati fenntartású intézményekben. Részt vesznek a Polgármesteri Hivatal, a Művelődési Ház és a parkok gondozásában.

A közfoglalkoztatás szervezését Inárcs Nagyközség Polgármesteri Hivatalának Szociális Osztálya látja el, munkáltatói feladatokat, a munkaügyi, bérszámfejtési feladatokat a Magyar Államkincstár végzi. A foglalkoztatás szervezésében fontos szempont, hogy főként azokat az embereket foglalkoztassák, akiknek nincs alkalmuk egyszerűsített jogviszony keretében végzett munkavégzésre, így nem tudják teljesíteni az aktív korúak felülvizsgálata során Sztv. által előírt 30 napos kötelezettséget.

A mezőgazdaság a térség hagyományos gazdasági ágazata, továbbra is jelentős súllyal rendelkezik. A helyi vállalkozók évek óta foglalkoztatják az alkalmi munkavállalókat az idénymunkákra. A jól teljesítőket később is visszahívják, és az is előfordul – bár kevés számban – hogy a vállalkozó teljes körűen tudja foglalkoztatni a későbbiekben az aktív korú személyt, aki így kikerülhet a munkanélküliség csapdájából.

Önkormányzati adatok alapján a foglalkoztatást helyettesítő támogatásban részesülők száma 47 fő (ebből 14 a szegregátum lakója). Rendszeres szociális segélyben részesülők száma 7 fő (ebből 2 fő a szegregátum lakója), a közgyógyellátásban részesülők száma 137 fő (ebből 2 fő a szegregátum lakója), ápolási díjban 22-en részesülnek.

### *Lakhatás, lakáshoz jutás, lakhatási szegregáció*

A lakásviszonyokat egyre inkább jellemzi a közműdíj-illetve a lakáshitel-tartozások, hátralékok felhalmozódása. A korábbi lakásfenntartási támogatás megszűnt, helyette a település szociális rendeletében szabályozott települési támogatás vehető igénybe esetenként.

### *Egészségügyi és szociális szolgáltatásokhoz való hozzáférés*

A településen élő állampolgárok a közszolgáltatások többségét helyben elérik. A település egészségügyi ellátása jó színvonalú. Az egészségügyi alapellátást két háziorvos látja el, egy felnőtt és egy felnőtt- és gyermek szakorvos, valamint egy fogorvos. A területi ellátásért felelős kórház a Jahn Ferenc Kórház. A fejlesztő és rehabilitációs eljárásokhoz való hozzáférés biztosítása helyben nem megoldott, az erre szorulókat ellátása főként Budapesten történik, a Dabasi Szakorvosi Rendelőintézet részben lát el ilyen feladatokat. A településen korszerű gyógyszertár is működik.

Az egészségházban két védőnő dolgozik, a lakosságnak van módja prevenciós előadásokon szűréseken való részvételre. Sportprogramokon való részvétel lehetősége adott a lakosság számára, valamint számos sportrendezvény kerül megrendezésre településen.

*Helyi közösségi élet*

A település kulturális tevékenysége egyedi és sajátos, számos civil szervezet működik, amelyek rendszeresen rendeznek a helyiek számára találkozót és programokat. A Zrumeczky Művelődési Ház és Könyvtár igazgatója és az intézményben feladatot ellátó művelődésszervező - a település hagyományaira figyelve és új dolgokat bevezetve - folyamatosan programlehetőségeket biztosít a település számára. Kiemelt tevékenysége a pünkösdkor megrendezésre kerülő Falunap megszervezése, ami már a környező települések lakói számára is közkedvelt program.

- A gyermekek helyzete, esélyegyenlősége

Az Önkormányzat nagy hangsúlyt fektet a gyermekszegénység csökkentésére és megelőzésére. Fő célként határozza meg, hogy a gyermek már születésétől kezdve egyenlő esélyekkel induljon. A rossz anyagi és szociális helyzet a veszélyeztetettség egyik fő oka, és ez természetesen további problémákat is okozhat a család életében. A veszélyeztetettség megelőzésére jelzőrendszert működik. A jelzőrendszer tagjai közé tartoznak az oktatási intézmények gyermekvédelmi felelősei, a védőnők, az orvosok, a szociális ellátásban dolgozók, de tulajdonképpen mindenki, aki olyan tény, adat birtokában van, amely a gyermek veszélyeztetettségét igazolná. A helyi ellátórendszer különféle támogatásokkal és szolgáltatásokkal segíti a családot a gyermek nevelésében. A gyermekvédelmi rendszer legfontosabb célkitűzése, hogy a veszélyeztetettséget megelőzze és a gyermek családban való nevelésére törekedjen.

Inárcson a gyermekvédelmi alapellátások kiépültek, a gyermekvédelmi preventív tevékenységére nagy hangsúlyt fektetnek. A gyermekek védelmét szolgálják a következőkben felsorolt, a településen elérhető pénzügyi és természetbeni ellátások:

- a rendszeres gyermekvédelmi kedvezmény,
- rendszeres települési támogatások,
- a rendkívüli települési támogatás.

Önkormányzati adatok alapján a rendszeres gyermekvédelmi segélyben részesülők száma 149 fő, ebből 25 fő él a szegregátum területén.

- A nők helyzete, esélyegyenlősége

A nemek közti egyenlőség iránti Európai Unió politikai elkötelezettséget 2011. március 7-én az Európai Unió tagországainak szociális ügyekkel foglalkozó miniszterei erősítették meg. A nők és a férfiak közötti egyenlőség a közösségi jog egyik alapelve.

A Munkaügyi Központ folyamatosan szervez olyan képzéseket, átképzéseket, amelyeket nők számára is megfelelőek, több esetben kifejezetten a GYES után a munkába visszatérő nők számára ideálisak. A munkába való visszatérést segítik a helyben is igénybe vehető bölcsőde, családi napközi, nyári napközis otthon, valamint óvoda, iskola nyújtotta lehetőségek.

A képzettséggel nem rendelkező nők helyzete jóval nehezebb, számukra helyben a már korábban is említett időnyomunka betanított munka végzésére is van lehetőség van lehetőség.

- Az idősek helyzete, esélyegyenlősége

Inárcson fontos cél az idősek életének megkönnyítése, lehetőség szerinti programok biztosítása. (pl. 70 éven felüli egyedül élők számára, a szemétszállítási díjat az önkormányzat átvállalta) Betegség esetén a normatív és alanyi közgyógyellátásra nem jogosult személyek esetén a jegyző méltányossági közgyógyellátást állapíthat meg. Minden eset egyedi elbírálásban részesül és különös figyelmet fordítanak arra, hogy a beteg embereket segítsék a gyógyszerek megvásárlásában. A Társult Önkormányzatok „Együtt” Segítőszolgálatai által több idős lakó részesül házi segítségnyújtásban. A Művelődési Házban évi több alkalommal lehetőségük van az informatikai alapismeretek elsajátítására, amit nyugdíjasok nagy örömmel végeznek el, és az internetet egyre többen használják közösségi célokra is. A nyugdíjasklub működése is lendületet hoz település életébe, a rendezvények állandó szereplői, akiket nagy megbecsülés övez.

A jelenlegi adatok szerint 2 fő részesül időskorúak támogatásában, ebből 1 a szegregátum lakója.

- A fogyatékkal élők helyzete, esélyegyenlősége

A Fot. 15-16.§-a értelmében a fogyatékos személy lehetőség szerint integrált, ennek hiányában védett foglalkoztatásra jogosult. A foglalkoztatást biztosító munkáltató köteles biztosítani a munkavégzéshez szükséges mértékben a munkahelyi környezet, így különösen a munkaeszközök, berendezések megfelelő átalakítását. Ha a fogyatékos személy foglalkoztatása az integrált foglalkoztatás keretében nem megvalósítható, úgy számára speciális munkahelyek működtetésével a munkához való jogát lehetőség szerint biztosítani kell. Inárcson biztosított ennek lehetősége, mivel a Dabas központjából található szociális foglalkoztató inárcsi telephellyel is működik, ahol számos helyi fogyatékos ember vállalhat munkát.

A szolgáltatásokhoz való hozzáférést a település mindenki számára elérhetővé kívánja tenni, a fogyatékosok részére pedig megkönnyíteni. Inárcson a közszolgáltatást nyújtó intézmények, közterületek akadálymentesítése tervezett. Az Önkormányzat a pályázati lehetőségek szerinti ütemezésben tudja vállalni az akadálymentesítést.

### A szegregációval veszélyeztetett terület helyzetelemzése

A településfejlesztési koncepció és integrált településfejlesztési stratégia készítésekor kötelező KSH adatszolgáltatás alapján, a településen szegregált terület található. Ez a szegregált tömb – a Május 1. u. - Szőlősor u. - belterületi határ - Akácfa u. közt elhelyezkedő – terület. A KSH 2011-es népszámlálási adatai alapján az érintett területen élő népesség száma 92 fő, így eleget tesz a valódi szegregátum kritériumainak. Az ASZT egyeztetés alapján a helyi szakemberek megerősítették a KSH által lehatárolt terület szegregáltságát. Önkormányzati adatszolgáltatás alapján 2017-ben 98 fő él a szegregátum területén.

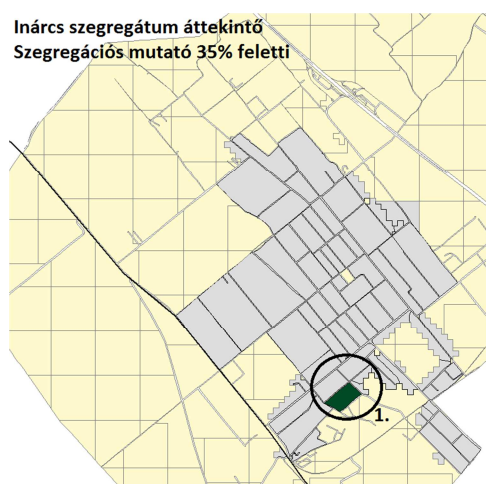
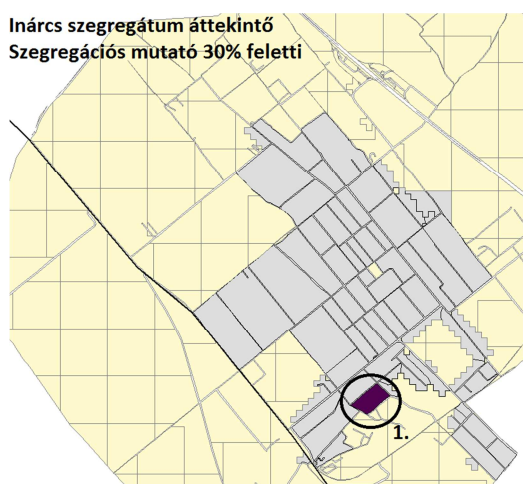

ASZT 1. ábra: A település szegregátum áttekintő térképe, szegregációs mutató 30% feletti és 35% feletti értéket vesz fel

Forrás: KSH

### Általános helyzetkép

A szegregátum a belterület határán helyezkedik el, nem elszigetelten élnek lakói. A község roma lakosságának jelentős része a tömbben található négy telkén él. Az első családok szomszédos településen történt telepfelszámolás után kerültek ide, majd folyamatosan érkeztek hozzátartozók is, így a telkeken a lakosság száma növekedett.

A lakóépületek közül egy önkormányzati tulajdonban van, a többi épület magán tulajdonban van. A magántulajdonú lakóépületek mögött és között, újabb „épületek” épültek fel, mivel az ide beköltözők lakhatása nem volt megoldott. A meglévő házakhoz saját kezűleg építettek az általuk összeszedett anyagokból lakás céljával szolgáló építményeket.

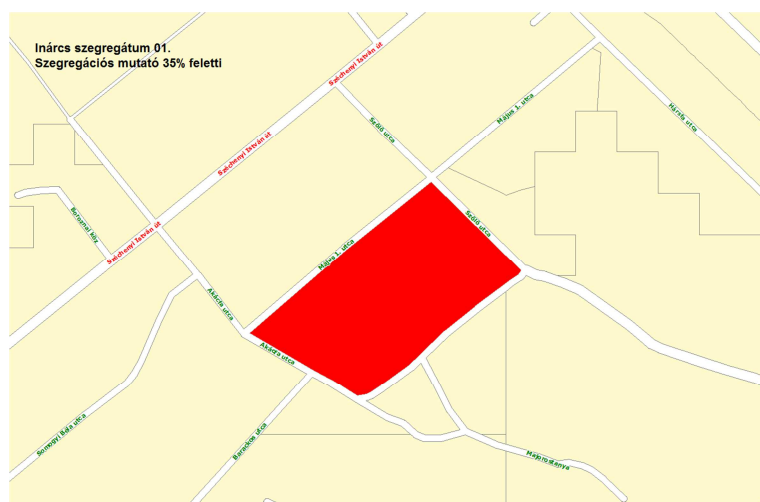

ASZT 2. ábra: Szegregátum

Forrás: KSH



ASZT 3. ábra: Szegregátum légifotó  
 Forrás: www.google.hu

**Demográfiai és szociális helyzet**

A szegregátumon belül magas a fiatalok aránya, a 14 év alattiak aránya 27,2%, azaz a tömb lakosságának több mint egynegyede gyermek. (ASZP3. ábra)

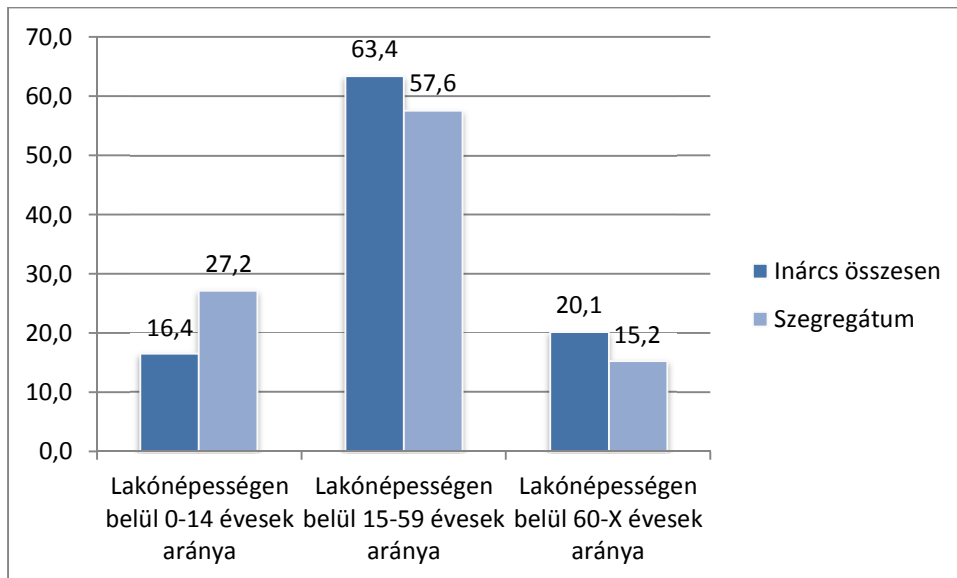

ASZP3. ábra: A szegregátum és Inárcs lakóinak korcsoportos összetétele  
 Forrás: KSH adatközlés 2011

A lakásokban két-három generáció is együtt él, vannak olyan gyerekek, akiket testvér vagy a nagyszülő nevel. Általában az anyák minimum két-három gyermeket vállalnak. A helyi szakemberek információi alapján egyre kevésbé jellemző a szegregátum lakói között, hogy túl fiatalon vállalnának gyereket. Egy-egy kirívó eset előfordul, hogy még kiskorú gyermek szül, de a korábbi időszakokhoz képest javuló tendenciáról beszélhetünk. Az önkormányzat és a családsegítő szolgálat segítséget nyújt a felvilágosítás és a

fogamzásgátlás terén is, de fontos a jelzőrendszer<sup>1</sup> részéről kritikus időszakokban való intenzív jelenlét. Az itt élők ragaszkodnak ehhez a helyhez, jobb körülmények közül is sokszor visszatérnek ide. Az itt élő családokhoz gyakran érkeznek „idegenek”, akik próbálnak itt letelepedni. A jelenlegi életkörülmények nem megfelelőek új családok befogadására, családalapításra.

*Lakáskörülmények és infrastrukturális feltételek*

Általánosságban elmondható, hogy Inárcson jók a lakhatási feltételek, a lakások viszonylag kis aránya, 6,6%-a alacsony komfortfokozatú. A szegregátumban ez az érték 41,2%, a lakott lakások 43,8%-a komfort nélküli, félkomfortos vagy szükséglakás.

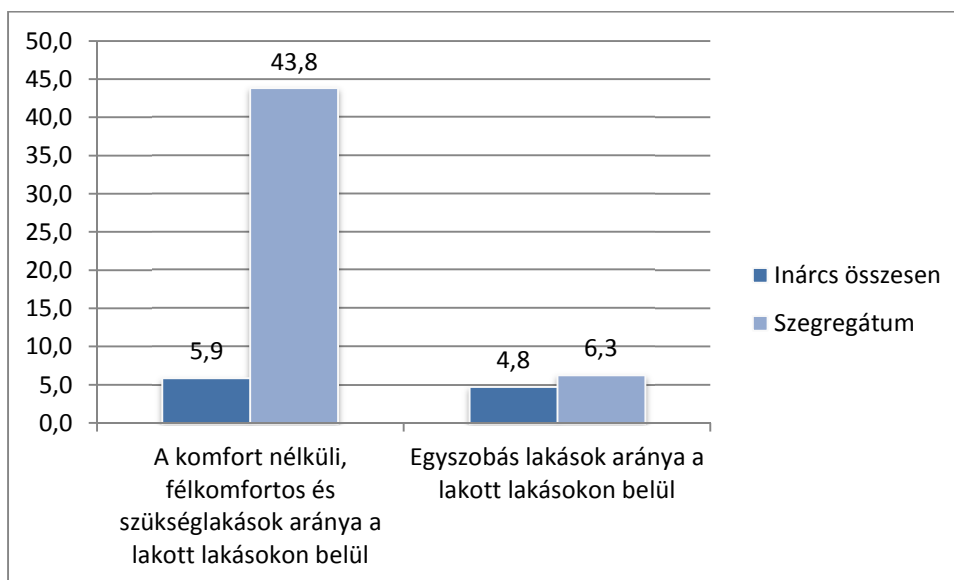

ASZP5. ábra: A lakások komfortfokozat szerinti mutatói a szegregátumban és Inárcson  
 Forrás: KSH 2011

*Infrastrukturális ellátottság*

Azon utcák felsorolása, ahol az adott szolgáltatás csak részben található (RT), vagy nem található (N)

	Vezetékes víz	Áram	Közvilágítás	Szennyvíz-csatorna	Gáz (N)
Május 1 utca	RT	+	+	RT	RT
Bucka ( Fecske u. Virág u. Erdősor u. Galamb u. Pótharaszti út, Szilvafasor)	N	+	+	N	RT
Aranytelep	RT	+	+	RT	RT

ASZP4. táblázat: Infrastrukturális ellátottság

<sup>1</sup> A jelzőrendszert a gyermekjóléti szolgálat működteti. A közoktatási intézmények, az egészségügyi szolgáltatást végzők, a hivatalos szervek a tagjai és kötelesek minden olyan esetben jelezni a szolgálat felé, amikor is a gyermek bármilyen irányú veszélyeztetettségét észlelik. Jelzésre indul meg a szolgálat családgondozása, ami együttműködés esetében alapellátásban zajlik, ha a család nem partnere a gyermekjóléti szolgálatnak és nem működik együtt a családgondozóval, akkor a gyermek védelembe vételére kerül sor a gyámhivatalnál, ahol előírják a család minden tagja számára a családdal kapcsolatos elvégzendő feladatokat.



*Forrás: Önkormányzati adatszolgáltatás 2017*

#### *A szegregátum területének infrastrukturális ellátottsága:*

A szegregátum területe ugyan vezetékes vízzel részben ellátott, az érintett négy telek közül vezetékes víz egyikben sincs, három telken van bevezetve a villany. A „fő” épületek mellé épített építmények igen rossz állapotúak, közművel nem rendelkeznek.

#### *Egészségre káros környezeti tényezők*

A szegregátumban, elsősorban a házak alacsony komfortfokozatából, a zsúfoltságából fakadnak egészségügyi kockázatok. Számos épület nem rendelkezik sem fürdőszobával, sem zuhanyzóval, sem wc-vel. Gyakoriak az élősködők, rágcsálók. Halmozottan fordulnak elő a krónikus betegségek, (tüdőbetegség, magas vérnyomás). A telkeken rendszeres az illegális szemét felhalmozása, emellett a folyamatos tüzelésből származó füst is egészségkárosító tényező. Már fiatal korban megjelenik a túlzott mértékű cukros koffein tartalmú italok, energialtalok fogyasztása, a drogfogyasztás nem jellemző. A betegségek felismerése terén a tájékozottságuk alapszintű, főleg a gyerekbetegségek kezelésében, gyermekgondozás területén vannak hiányosságai. A szűrővizsgálatokon való megjelenés egyre elfogadottabbá vált, bár az azonosított betegségeik (pl. magas vérnyomás) kezelésére sokszor nem figyelnek megfelelően.

#### *A közszolgáltatások elérhetősége*

A szegregátum ugyan a település szélén, de a települési szövetbe beágyazottan található. A közszolgáltatások megközelítése megoldott. A családok közül néhányan rendelkeznek gépjárművel. A munkába való eljutásnál a munkáltatók segítséget nyújtanak abban, hogy a munkát vállalók eljussanak a munkavégzés helyszínére.

#### *Közbiztonság*

A közbiztonság területén a korábbi évekhez képest jelenleg javulás tapasztalható. Vannak folyamatban lévő rendőrségi ügyek a településen, de ezek jellemzően nem a szegregátumban élőket érintik. A javulást nagyban segíthette elő a most felnőtt/felnövő generáció korai szocializációja, a jól működő szociális jelzőrendszer.

## **A szegregáció mérséklését vagy megszüntetését célzó intézkedések**

Az önkormányzat számos intézkedéssel próbálta eddig is a szegregált területen élők életkörülményeit javítani, a szegregáció mértékét mérsékelni:

- A település pedagógus és gyógypedagógus végzettségű tanítónője felzárkóztató programot indított a roma származású gyermekek részére, amihez csatlakozott egy szociálpedagógus kolléga is. A gyermekeknek heti két délutáni alkalommal tartottak tanulást segítő és fejlesztő foglalkozásokat, és a mindennapi életvitelükbe való rendszer beépítésébe próbáltak segítséget nyújtani.

Az akkori Társult Önkormányzatok Együtt Segítőszolgálatai biztosította a gyermekek uzsonnáztatását, így az iskolai házi feladatok elvégzése után uzsonnát kaptak a gyerekek, amit együtt pakoltak el és tették rendbe a helyiséget, amit biztosítottak számukra. Ezután minden alkalommal játék következett, amit kifejezetten élveztek a gyerekek. A közös játék egy bizonyos idő után megkönnyítette a munkát, jókedvvel végezték el feladataikat a gyerekek, és a szülőkkel is olyan kapcsolat alakult ki, ami az iskolai és hivatali kommunikációt is nagymértékben javította.

Hónapokig jól működött a csoport, az iskolából is pozitív visszajelzéseket érkeztek, de sajnos a pedagógusok további iskolai és hivatali elfoglaltságai nem tették lehetővé a további önkéntes munkavégzést. A programban résztvevők közül - tapasztalatok alapján - többen, sikeresen illeszkedtek be a település életébe.

- A szegregáció oldása, a zsúfoltság csökkentése érdekében az önkormányzati tulajdonú épületbe az önkormányzat új lakó bejelentését nem engedi. Gyakorlatban azonban ebbe a házba is érkeznek új beköltözők, csak az orvosi ellátás érdekében és a segélyek igénybevehetőségéért a szomszédos lakásokba jelentkeznek be hivatalosan. A korábbi kecske és malac ólaknak épített építményeket az önkormányzat segítségével többségében sikerült elbontani, de a lakónépesség növekedését az önkormányzat nagyon nehezen tudja csak kontrollálni.
- A családgondozó segítségével az itt élők segítséget kaptak abban, hogy hogyan osszák be a pénzüket, életvezetési, háztartási naplóvezetési tanácsok segítségével.
- A gyerekek iskolai, óvodai programokon való részvételüket, amennyiben szükséges az önkormányzat anyagi segítségével támogatja.
- Lakásfelújításhoz, tisztasági festésekhez az önkormányzat bizonyos mértékben hozzájárul, ösztönzi az itt élőket a környezetük saját erejükből való rendben tartására.
- Egy évben többször is többször is jelentős költséggel elszállítja a felhalmozott hulladékot az önkormányzat

A település rendelkezik Helyi Esélyegyenlőségi Programmal, melynek segítségével a mélyszegénységben élő csoport helyzetét, valamint a szociális ellátások és a személyes gondoskodást nyújtó szolgáltatások rendszerét és fejlesztési irányait egyöntetűen áttekintette. Átfogó megközelítés segítségével azonosította a problémákat és a kapcsolódó lehetőségeket.

**A 2013-as Helyi Esélyegyenlőségi Program 2016-os felülvizsgálata által beazonosított releváns problémák és a hozzájuk tartozó fejlesztési elképzelések a szegregátumra vonatkozóan: (kiemelve a jelenleg működő fejlesztési lehetőségeket)**

Beazonosított problémák	Fejlesztési lehetőségek (a jelenleg működő lehetőségek kiemelésével)
Szegénység oka és következménye az évek óta tartó munkanélküliség	<ul style="list-style-type: none"> <li>- <b>Munkaügyi Központtal való kapcsolattartás, állásajánlatok bekérése és megismertetése azokkal, akiknek szüksége van rá</b></li> <li>- <b>Közfoglalkoztatásba vonni minél több embert</b></li> <li>- <b>Helyi vállalkozókhoz irányítani minél több munkanélkülit</b></li> </ul>
A munkanélküliség átöröklődésének folyamata, ezáltal belső motiváció hiánya	<ul style="list-style-type: none"> <li>- <b>Gyermekek részére felzárkóztató programok létrehozása, gyógypedagógus-fejlesztőpedagógus bevonása</b></li> <li>- <b>A diákok nyári munkán való részvételének ösztönzése</b></li> <li>- <b>A nyolc általános osztályt végzett személyek</b></li> </ul>

	részére képzéseken való részvétel biztosítása
Munkanélküliek nehezen találnak állást, nincs otthon internet elérhetőség, nem tudnak tájékozódni.	<ul style="list-style-type: none"> <li>- <b>Családsegítő Szolgálat segítségével</b></li> <li><b>önéletrajzírásokban, munkalehetőségek iránti böngészésben</b></li> <li>- Zrumecky Művelődési Házban már működő internetezési lehetőség további bővítése</li> </ul>
A felajánlott munka nem felel meg az álláskereső számára, irreális elvárások	- Álláskeresők részére szervezett kurzusok, önismereti tréningek, személyiségfejlesztő tanfolyamok
Romákkal szembeni diszkrimináció megjelenése az álláskeresés során	- <b>A munkáltatóval való kapcsolatfelvétel, és ajánlás, (lehetőség biztosítása a munkához való hozzáállását megmutatására)</b>
Az évek óta tartó munkanélküliség okozta mentális problémák megjelenése	<ul style="list-style-type: none"> <li>- <b>Családsegítő szolgálat tanácsadása</b></li> <li>- <b>Álláskeresők részére szervezett tanácsadás</b></li> <li>- <b>Civil szervezeteknél végzett önkéntes tevékenységek, minek következtében az álláskereső újra fontosnak érzi magát, kapcsolatrendszerét bővítheti, így könnyebben állást találhat</b></li> </ul>
Az ingerszegény környezetben élő gyermekek hátrányos helyzetben vannak társaikhoz képest az iskolai tanulmányok megkezdésekor.	- Felzárkóztató csoportok indítása szakemberek segítségével.
A családokban az anyagi terhek és az ezek következtében kialakuló problémák miatt a veszélyeztetettség egyre nagyobb fokú, és az alapp probléma mellett feltűnik az elhanyagolás és a bántalmazás is.	- <b>Szabadidős programok szervezése a családok részére, játszóházak kialakítása a család szabadidejének együtt töltése érdekében. (Családsegítő szolgálat végzi folyamatosan)</b>
Az SNI-s gyerekek kevés óraszámában vehetik igénybe a szolgáltatást.	<ul style="list-style-type: none"> <li>- <b>A fejlesztőpedagógusok-gyógypedagógusok óraszámának növelése gyermekek a gyermekek minél hatékonyabb fejlesztése, új szakemberek bevonása, akik a tanult sémák alapján gyakorolnak a gyermekkel.</b></li> <li><b>Bizottsági keretből rendkívüli települési támogatás formájában biztosítottak az egyéni fejlesztések, az arra rászoruló családoknak.</b></li> </ul>
A 0-3 éves gyermekek korai fejlesztése nem megoldott. A legközelebbi fejlesztő ellátó hely Budapesten található, amely a nagyközségtől 35 km-re helyezkedik el.	- A korai fejlesztő helyben történő megoldása lehetőségeinek felkutatása, ebben a témában összefogás a környező településekkel, az erre vonatkozó tényleges igény felmérése.
Gyermekfelügyelet nem biztosított iskolai szünetekben.	- <b>Civil szervezetek, önkormányzat által szervezett nyári táborok biztosítása.</b>
A nemek esélyegyenlőségének biztosítása érdekében kevés adat áll rendelkezésre.	- <b>Adatgyűjtés a polgármesteri hivatal bevonásával.</b>
GYES lejárata után nehéz az anyák elhelyezkedése.	- Az anyák képzésen való részvételének segítése,

	tanfolyamok szervezése.
Részmunkaidős foglalkoztatás hiánya a településen	- <b>A részmunkaidőben is foglalkoztató vállalkozások felkutatása, intézmények, és az anyák számára történő elérhetővé tétele.</b>
A gyermekét egyedül nevelő családok esetében gyakran magas a szegénység kockázata	- <b>A gyermeküket egyedül nevelő anyák részére a szociális ellátások és támogatásokhoz való hozzáféréseinek segítése</b>
Az idősgondozás szélesebb körben való kiterjesztése	- <b>A már működő intézményi kapacitás bővítése</b>
Egyedül élő idős emberek segítése	- <b>Tanyagondnok segítségének felhasználása, feltérképezés és célzott segítségnyújtás.</b> - <b>Családgondozó mentális segítségnyújtása, a Szolgálattal való szoros együttműködés a rászoruló egyedül élő idősek anyagi helyzetének javítása</b>
Az 55 év felettiak segítségre szorulnak az álláskeresésben	- <b>Munkaügyi Központtal való kapcsolat további erősítése, a képzéseken való részvétel lehetőségének biztosítása az 55 év felettieknek</b>
Időskori demencia kezelése nem megoldott.	- A Dabason található Pszichiátriai Gondozóval történő együttműködés a demens idősorúak ellátása érdekében
A felügyeletre szoruló idősek elhelyezése hosszú időbe telik.	- <b>A nyugdíjas otthonokkal való szorosabb kapcsolat kialakítása, a segítség nélkül élő nyugdíjas elhelyezésének gyorsabbá tétele</b>
A településen élő fogyatékos személyek kilétéről és számukról nem áll rendelkezésre pontos adat az önkormányzat rendelkezésére.	- Adatgyűjtés, tájékozódás a fogyatékos személyek számáról, élethelyzetükről. A tényfeltárásnak megfelelő intézkedések megtétele.
Polgármesteri Hivatal, Óvoda, Iskola akadálymentesítése.	- Fizikai akadálymentesítésre pályázati lehetőségek felkutatása.

ASZP5. táblázat: A szegregátumban élők esélyegyenlőségének vizsgálata során beazonosított problémák és fejlesztési lehetőségek

*Forrás: Helyi Esélyegyenlőségi Program (2016-os felülvizsgálat)*

## Tervezett beavatkozások a szegregációval veszélyeztetett területen

- Az Inárcs Község Közoktatási Intézkedési Terv És Helyzetelemzés 2012-ben került elfogadásra, azóta nem változott. A település közoktatási esélyegyenlőségi tervnek a közoktatás terén megvalósuló esélyegyenlőség érvényesülését kell ösztönöznie. Ennek érdekében a terv szerint különös figyelmet kell fordítani a halmozottan hátrányos helyzetű **gyermek**ek és a **sajátos nevelési** igényű gyermekek esélyegyenlőségének biztosítására, a minőségi neveléshez-oktatáshoz való hozzáférés javítására, nevelési-oktatási eredményességük előmozdítására, diszkriminációmentesség és szegregációmentesség érvényesülésére, hátránycsökkentő és esélyteremtő tevékenységek tervszerű megvalósítására. Inárcs Önkormányzata ezen szempontok figyelembevételével kívánja továbbra is az **intézmények tevékenységét koordinálni**, és meghatározni minden feladatot a közoktatási esélyegyenlőségi tervben, amellyel csökkenthetők a meglévő hátrányok, illetve javíthatók az iskolába lépés feltételei, az iskolai sikeresség, és az érettségit adó középiskolába való továbbtanulási mutatók.

- A foglalkoztatási integráció érdekében Inárcs Nagyközség Önkormányzata és a Pest Megyei Kormányhivatal Dabasi Járási Hivatal Járási Munkaügyi Kirendeltsége között folyamatos az együttműködés. A foglalkoztatás szervezését továbbra is Inárcs Nagyközség Polgármesteri Hivatala látja el, a munkáltatói feladatokat, a munkaügyi, bérszámfejtési feladatokat a Magyar Államkincstár végzi. A **közfoglalkoztatást** igyekeznek úgy **szervezni**, hogy főként azokat az embereket foglalkoztassák, akiknek nincs alkalmuk egyszerűsített jogviszony keretében végzett munkavégzésre, így nem tudják teljesíteni az aktív korúak felülvizsgálata során Sztv. által előírt 30 napos kötelezettséget. Sajnos így a településnek nincs lehetősége arra, hogy minden foglalkoztatást helyettesítő támogatásban részesülőt behívjon, de az önkormányzat jelentős figyelmet fordít ezekre az emberekre, és az önkéntes közérdekű munkát minden esetben felajánlja számukra, hogy ne maradjanak ellátás nélkül. Az idősebb korosztály, a gyermekvállalást követően a munkaerőpiacra visszatérő nők, a fogyatékos emberek és a megváltozott munkaképességűek hátrányos helyzetben vannak a foglalkoztatás területén. Ezen a helyzeten szükséges javítani, a célcsoport képzési lehetőségeiről való tájékoztatásával és a munkalehetőségek felkutatásával.
- Inárcs Nagyközség Önkormányzata különös figyelmet fordít a külterületen élő, növekvő számú lakosság szolgáltatásokhoz való hozzáféréseinek javítására, valamint a Május 1. utcában koncentrálódó alacsony státuszú családok helyzetére. Ennek érdekében működteti a **tanyagondnoki szolgálatot, a védőnői jelzőrendszert, és a Társult Önkormányzatok "Együtt" Segítőszolgálatait.**
- A településnek különös figyelmet kell fordítania a szegregátumban élő családok megítélésének megváltoztatására, a többségi előítéletek csökkentésére. Ennek egy fontos eleme a **tudatos kommunikációs stratégia**, valamint a szegregátumban történő tényleges változások.

#### **A szegregátum területén koncentráltan megjelenő beavatkozások:**

- A szegregátum egyik legsúlyosabb problémája a kis területen élő magas lakónépeség szám, a nem megfelelő lakhatási körülmények. Jelenleg az önkormányzatnak nincs forrása szociális bérlakások építésére, így ez a megoldás csak hosszútávú célként szerepelhet a tervek között. Középtávon komplex akcióterv kidolgozására kerülhet sor.
- Illegális építmények felszámolása: A szegregátum koncentráltóságának, lakónépeségének növekedése az önkormányzat rendelkezésre álló jelenlegi eszközeivel csak nagyon nehezen kontrollálható. Az illegális építmények felszámolása csökkentené a szegregáció mértékét, a hátrányos helyzetű családok koncentrációját, ugyanakkor az egykori illegális építményekben élő családok lakhatásának biztosítása megoldandó probléma marad.
- Infrastruktúra fejlesztés, lakóépület felújítás: A nem illegális építmények megfelelő infrastruktúrával való ellátása, a lakóépületek karbantartása a lakók aktív közreműködésével képzelhető el.
- Az önkormányzat és a Családsegítő és Gyermejjóléti Szolgálat szakembereinek szoros együttműködése, jelzőrendszer további működtetése, valamint a helyi civilek bevonása.
- A jelenlegi jól működő jelzőrendszer fenntartása, szoros együttműködés, esetleges kapacitás fejlesztés.
- A korábban jól működő programok folytatása, korosztályonként megfelelő fejlesztések kidolgozása, munkavállalói készségek fejlesztése.

## IV. A STRATÉGIA KÜLSŐ ÉS BELSŐ ÖSSZEFÜGGÉSEI

### IV.1. A STRATÉGIA KÜLSŐ ÖSSZEFÜGGÉSEI

A fejezet az egyes tervdokumentumok tételes vizsgálatával bemutatja, hogy a stratégia és annak tematikus céljai hogyan illeszkednek a településrendezési eszközökhöz, az ágazati stratégiákhoz és a területfejlesztési tervdokumentumokhoz.

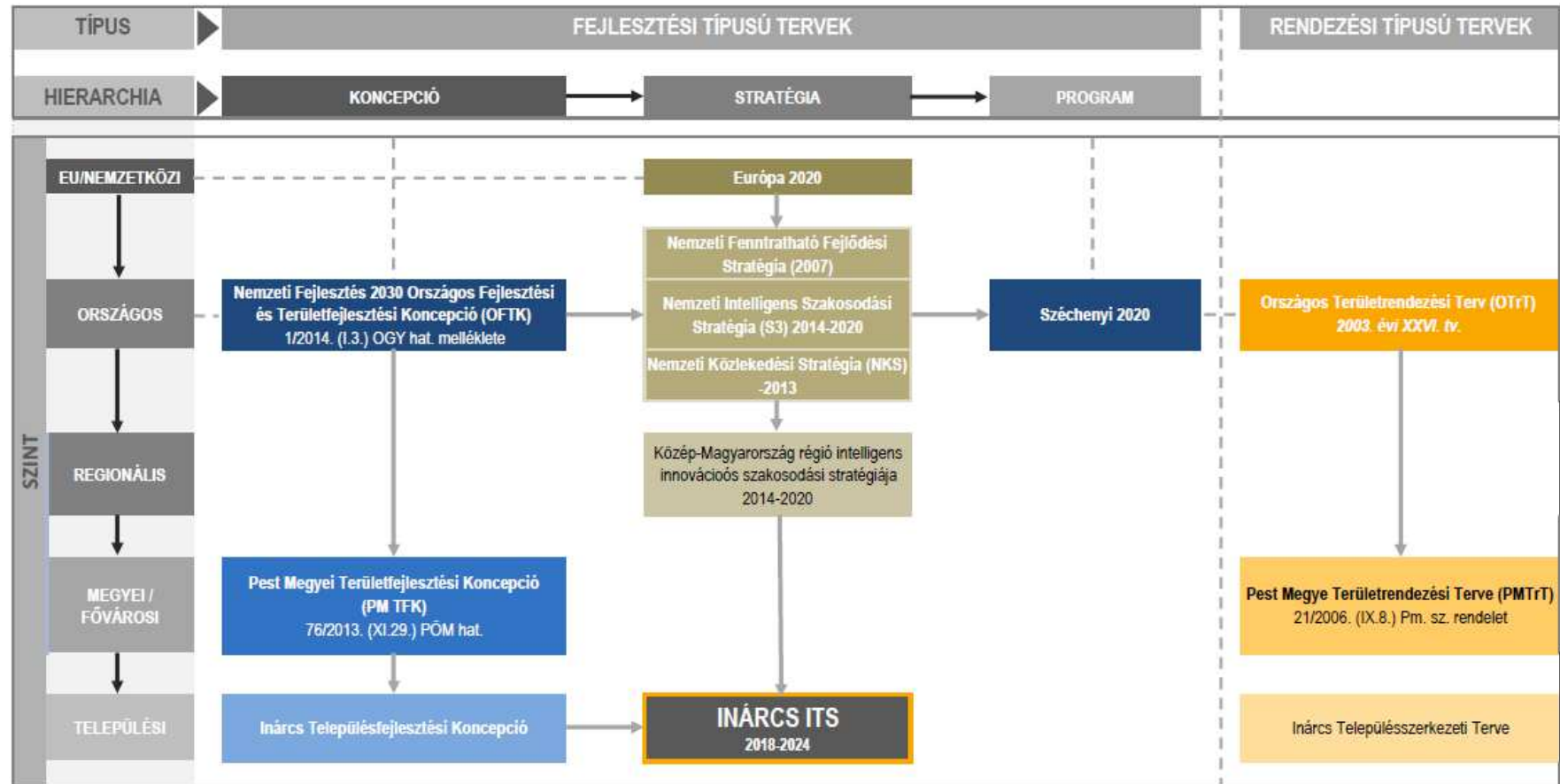

3. ábra: Az Integrált Településfejlesztési Stratégia helye a tervrendszerben

## IV.1.1. Magasabb szintű tervek és a stratégia összefüggéseinek bemutatása

### Széchenyi 2020

2014. január 1-jén új uniós költségvetési időszak vette kezdetét, mely az előző, 2007-2013-as ciklus jó gyakorlataira alapozva - az Új Széchenyi Terv folytatásaként – új pályázati rendszert hozott létre. A források még hatékonyabb felhasználását ígérve (ágazati és időbeli allokációját is ide értve) a korábbi időszakhoz képest hasonló intenzitással kerül lehívásra a Magyarország számára rendelkezésre álló keretösszeg 2014-2020 között.

A 2007-2013-as ciklushoz képest – amikor a fő prioritás a leszakadt régiók felzárkóztatása volt – új célkitűzéseket vállalt az EU. Valamennyi tagállam, így Magyarország is az így meghatározott 11 tematikus célhoz igazítja saját fejlesztési terveit:

- 1) A kutatás, technológia-fejlesztés és innováció erősítése.
- 2) Az információs és kommunikációs technológiákhoz való hozzáférés, a technológiák használatának minőségének javítása.
- 3) A kis- és középvállalkozások, a mezőgazdasági, a halászati és akvakultúra-ágazat versenyképességének javítása.
- 4) Az alacsony szén-dioxid-kibocsátású gazdaság felé történő elmozdulás támogatása minden ágazatban.
- 5) Az éghajlatváltozáshoz való alkalmazkodás, a kockázat-megelőzés és –kezelés előmozdítása.
- 6) A környezetvédelem és az erőforrás-felhasználás hatékonyságának előmozdítása.
- 7) A fenntartható közlekedés előmozdítása és kapacitáshiányok megszüntetése a főbb hálózati infrastruktúrákban.
- 8) A foglalkoztatás és a munkavállalói mobilitás ösztönzése.
- 9) A társadalmi befogadás előmozdítása és a szegénység elleni küzdelem.
- 10) Az oktatásba, a készségekbe és az egész életen át tartó tanulásba történő beruházás.
- 11) Az intézményi kapacitás javítása és hatékony közigazgatás.

Az ITS középtávú céljai és a szükséges beavatkozások a Széchenyi 2020 tematikus célkitűzéseire lokálisan alkalmazkodnak.

Széchenyi 2020 Tematikus célok	ITS középtávú célok												
	S1	S2	S3	S4	S5	S6	S7	S8	S9	S10	S11	S12	S13
1. A kutatás, technológia-fejlesztés és innováció erősítése.					+++	++							
2. Az információs és kommunikációs technológiákhoz való hozzáférés, a technológiák használatának minőségének javítása.						+				++			
3. A kis- és középvállalkozások, a mezőgazdasági, a halászati és akvakultúra-ágazat versenyképességének javítása.				++	+++	++	++						
4. Az alacsony szén-dioxid-kibocsátású gazdaság felé történő elmozdulás támogatása minden ágazatban.			+++			++						+++	
5. Az éghajlatváltozáshoz való alkalmazkodás, a kockázat-megelőzés és –kezelés előmozdítása.			+++			+++						+++	
6. A környezetvédelem és az erőforrás-felhasználás hatékonyságának előmozdítása.			+++			+++			+++			+++	
7. A fenntartható közlekedés előmozdítása és kapacitáshiányok megszüntetése a főbb hálózati infrastruktúrákban.			+++	+							+++		
8. A foglalkoztatás és a munkavállalói mobilitás ösztönzése.			+++	++	+++		++						
9. A társadalmi befogadás előmozdítása és a szegénység elleni küzdelem.			+++		+++								
10. Az oktatásba, a készségekbe és az egész életen át tartó tanulásba történő beruházás.			+++										
11. Az intézményi kapacitás javítása és hatékony közigazgatás.				+						+++			

+++ - Erős kapcsolat

++ - Közepes kapcsolat

+ - Gyenge kapcsolat



## Közép-Magyarország intelligens innovációs szakosodási stratégiája 2014-2020

A régiók intelligens szakosodás alapú regionális innovációs stratégiája (a továbbiakban: RIS3 stratégia) szerinti ex ante feltétel kikötésével az EU tagállamainak és régióinak eszközeik és képességeik alapján meg kell határozniuk azokat a tudásspecializációkat, amelyek a leginkább illenek innovációs potenciáljukhoz. Ehhez egy „vállalkozói tényfeltárás” jellegű folyamatot kell megvalósítani, azaz be kell vonni az innovációban érintett feleket és a vállalkozásokat is. Az intelligens szakosodás így nem csupán egy felülről vezényelt (top-down) stratégiát jelent, hanem vállalkozások, kutatóközpontok és egyetemek együttműködését a tagállam vagy régió legígéretesebb specializációs területeinek, illetve az innovációt esetleg hátráltató gyenge tényezőknek a feltárását is.

A RIS3 stratégia a 2014-2020 közötti európai uniós költségvetési időszak tervezési időszakához igazodva készült, időtávja megegyezik az EU 2020 stratégiának, az EU 2014-2020 közötti kohéziós politikájának, valamint a hazai Befektetés a jövőbe, Nemzeti Kutatás-fejlesztési Stratégia 2020 időtávjával. A stratégiában meghatározott prioritások a következők:

### Ágazati prioritások

1. fejlesztési prioritás: Gyógyszeripari innováció támogatása

1.1 A gyógyszeripar területén működő nagyvállalatok támogatása, megfelelő gazdasági és üzleti környezet megteremtése.

1.2. A gyógyszeripar területén működő innovatív induló vállalatok és KKV-k támogatása, megfelelő gazdasági és üzleti környezet megteremtése.

1.3. A gyógyszeripari fejlesztési források esetében az iparág sajátosságait figyelembe vevő szabályozás alkalmazása (hosszabb megtérülési idő, magasabb támogatási intenzitás, stb.)

2. fejlesztési prioritás: Innováció támogatása az információs technológiák területén

2.1 Az információs technológiák területén működő KKV-k és nagyvállalatok támogatása, megfelelő gazdasági és üzleti környezet megteremtése.

2.2 Az információs technológiák területén működő innovatív induló vállalatok támogatása elsősorban kockázatitőke-programokkal és visszatérítendő támogatások alkalmazásával, valamint részükre megfelelő gazdasági és üzleti környezet megteremtése.

2.3 A KMR-ben tapasztalható támogatási forráshiány megoldása célzott, a régióban az információs technológiák területén működő vállalkozások működésének, a termékek és szolgáltatások piacra vitelének, valamint az akadémiai és vállalati együttműködések, technológiatranszfer támogatása révén

### Horizontális prioritások

3. fejlesztési prioritás: Innovációs együttműködés erősítése

3.1 Stratégiai jelentőségű, jelentős nemzetgazdasági innovációkat megalapozó K+F+I együttműködések létrehozása és fejlesztése.

3.2 Felsőoktatási és kutatói alpinfrastruktúra fejlesztése – az innovatív tudásbázis kiválóság alapú erősítése, bővítése (pl. nemzetközi együttműködések) és megtartása

3.3 Akadémiai és vállalati szféra közötti hálózatok építése, tudástranszfer előmozdítása.

3.4 Az innovatív vállalkozások közötti hálózatosodás további erősítése

4. fejlesztési prioritás: Zöld innováció ösztönzése

4.1 Energiahatékonyság növelése innovatív megoldások révén

4.2 Hulladéktermelés csökkentése, hulladékfeldolgozás innovatív megoldásainak támogatása.

4.3 A levegőbe, vízbe, talajba jutó szennyezőanyagok kibocsátásának csökkentése innovatív megoldások révén

4.4. Innovatív zöld vállalkozások versenyképességének növelése, a zöld vállalati megoldások támogatása

4.5 Működő ipari tevékenységek zöldítése.

5. fejlesztési prioritás: Innovatív vállalkozások tevékenységének támogatása

5.1 Piacképes innovatív termékek és szolgáltatások kifejlesztésére képes, innovatív tevékenységet folytató KKV-k és nagyvállalatok régióba vonzása és támogatása, melyek hozzájárulnak a hazai képzett K+F+I munkaerő elhelyezéséhez és megtartásához.

5.2 Innovatív kezdő vállalkozások támogatása, elsősorban kockázatitőke-programokkal és visszatérítendő támogatások alkalmazásával.

5.3 A kreatív ipar területén működő vállalkozások támogatása.

5.4 A bionika területén működő induló vállalkozások és KKV-k K+F+I tevékenységének támogatása

A fenti prioritásokhoz Inárcis Integrált Településfejlesztési Stratégiájának S3, S4, S5, S6 és S7 stratégiai céljai kapcsolódnak.

Ezen felül az összes tervezett gazdaságösztönző beavatkozás gyakorlati megvalósítása során hangsúlyt kapnak az együttműködést mutató, innovatív és zöld megoldások.

### Országos Fejlesztési és Területfejlesztési Konceptió (OFTK)

Az Országgyűlés az 1/2014. (I.3.) határozatával elfogadta a Nemzeti Fejlesztés 2030 – Országos Fejlesztési és Területfejlesztési Konceptiót (OFTK) az ország társadalmi, gazdasági és területi fejlődése, valamint környezetminőségének javítása érdekében. Az OFTK időtávja 2030-ig egy hosszú távú jövőképet, valamint fejlesztéspolitikai célokat és elveket, valamint a 2014 és 2020 közötti időszakra vonatkozóan fejlesztési prioritásokat fogalmaz meg. A Konceptió területpolitikai irányokat is megfogalmaz, mint például makroregionális térkapcsolatok feltárása, többközpontú fejlődés, természeti erőforrásainkat védő térszerkezet, melyekkel összhangban vannak a települési ITS specifikus céljai. Inárcis Integrált Településfejlesztési Stratégiájának céljait az OFTK prioritásaival az alábbi táblázatban vetettük össze.

OFTK Prioritásai	Inárcis ITS célrendszeréhez illeszkedése
Patrióta gazdaság, kis- és középvállalati bázison, nagyvállalati partnerségben	S5, S6
Fordulat a teljes foglalkoztatottság és a tudástársadalom felé	S3, S5, S6, S7, S10
Útban az erőforrás- és energiahatékonyság illetve az energiafüggetlenség felé	S11, S12
Népesedési és közösségi fordulat	S1, S2, S3
Területi integráció, térségi és helyi fejlesztések a helyi gazdaság bázisán	S4, S5, S7

OFTK Specifikus Céljai	Inárcis ITS célrendszeréhez illeszkedése
Versenyképes, innovatív hálózati gazdaság	S1, S4, S5, S10
Gyógyító Magyarország, egészséges társadalom, egészség- és sportgazdaság	S7
Életképes vidék, egészséges élelmiszertermelés és ellátás, az élelmiszer-feldolgozóipar fejlesztése	S4, S5, S6, S9
Kreatív tudástársadalom, piacképes készségek, K+F+I	S2, S3, S5, S6
Értéktudatos és szolidáris, öngondoskodó társadalom, roma-integráció	S2, S3
Jó állam, szolgáltató állam és biztonság	S13
Stratégiai erőforrások megőrzése, fenntartható használata és környezetünk védelme	S1, S3, S4, S5, S9, S12
Az ország makro-regionális szerepének erősítése	S4, S5, S6, S11, S12
A többközpontú térszerkezetet biztosító városhálózat	S4, S5, S11
Vidéki térségek népességeltartó képességének növelése	S1, S2, S3, S4, S5, S6, S8, S9, S10, S11, S12, S13
Kiemelkedő táji értékű térségek fejlesztése	S4, S9, S11, S12
Területi különbségek csökkentése, térségi felzárkóztatás és gazdaságösztönzés elősegítése	S1, S2, S3, S4, S5, S6, S7, S10, S11, S13
Összekapcsolt terek: az elérhetőség és mobilitás biztosítása	S10, S11

A Nemzeti Fejlesztés 2030 – Országos Fejlesztési és Területfejlesztési Konceptió megyei bontásban határozza meg a fejlesztési irányokat. A Konceptió az alábbi fejlesztési irányokat határozza meg Pest megyére vonatkozóan:

- gazdaság dinamizálása, befektetés-ösztönzés, innováció és versenyképesség javítása, KKV szektor támogatása
- társadalmi megújulás, közösség és bizalom erősítése, családi értékek előtérbe helyezése, a lakosság egészségi állapotának javítása, az oktatás intézményi- és tartalmi megújítása, területi és társadalmi kohézió, esélyegyenlőség javítása
- térszerkezet fejlesztése, metropolisz térség, belső közlekedési kapcsolatrendszer fejlesztése kiemelten az elővárosi közlekedés, valamint a térségi központok és vonzaskörzeteik tekintetében, vonzó, kiemelkedő környezeti feltételek és életminőséget biztosító tér kialakítása.

Összességében megállapítható, hogy Inárcs ITS célrendszere és beavatkozási területei, prioritásai összhangban vannak az OFTK-ban rögzített prioritásokkal és fejlesztési irányokkal.

### **Pest Megye Területfejlesztési Konceptiója 2014-2030**

A területfejlesztésről és a területrendezésről szóló *1996. évi XXI. törvény* 2012. január 1. napján hatályba lépett módosításával a megyék (megyei önkormányzatok) váltak a hazai területfejlesztés egyik legfontosabb területi szintjévé.

Magyarország helyi önkormányzatairól szóló *2011. évi CLXXXIX. törvény* 27. § (1) bekezdése szerint a megyei önkormányzat területfejlesztési, vidékfejlesztési, területrendezési, valamint koordinációs feladatokat lát el.

A törvényi változások a területfejlesztés korábbi öt területi szintje helyett (kistérség, megye, régió, kiemelt térség, országos szint) alapvetően két területi szintet jelölt ki, a megyeit és az országosat. Ennek megfelelően a korábban a térségben működő Pest Megyei Területfejlesztési Tanács, a Közép-magyarországi Regionális Fejlesztési Tanács és Budapesti Agglomerációs Fejlesztési Tanács megszűntek, jogutódjuk a Pest Megyei Önkormányzat, illetve a két utóbbi esetében Budapest Főváros Önkormányzata és Pest Megye Önkormányzata közösen lettek. Ezzel a megye közép és hosszú távú fejlesztését megalapozó és meghatározó dokumentumok kidolgozása a megyei önkormányzat feladatává vált. A megújított területfejlesztési szabályozások szerint tehát a megyéknek két tervi műfajban kell területfejlesztési tervezést végezni: koncepciót és programot kell készíteniük.

A megyei területfejlesztési program a koncepcióban meghatározott célrendszerre építve fogalmaz meg prioritásokat és szükséges intézkedéseket, ezért jelen ITS illeszkedését a megyei fejlesztési elképzeléshez a pest megyei fejlesztési koncepcióban megfogalmazott stratégiai célokhoz való illeszkedésen keresztül vizsgáljuk.

Pest Megye Területfejlesztési Koncepció stratégiai célok	ITS középtávú célok									
	S1	S2	S3	S4	S5	S6	S7	S8	S9	S10
A szociális és közbiztonság megerősítés, a közösségek megújítása, a családi értékek előtérbe helyezése, „családbarát” megye, a társadalmi bizalom erősítése	+						++			
Az együttműködések intézményesítése a térségi szereplőkkel, a megye belső kapcsolati hálójának fejlesztése, menedzsment szervezetének felállítása	++			+	+	+	+		++	
Egészséges társadalom, a megye lakossága egészségi állapotának javítás, kiemelt hangsúlyt fektetve az egészséges életmódra és a prevencióra	+						+++	+	+	
Kreatív, tudásalapú társadalom, korszerű gyakorlati tudás biztosítása, az oktatás intézményrendszerének erősítése	++			+	+		+		++	
A gazdaság teljesítményének, hatékonyságának és stabilitásának erősítése, több lábon álló gazdaság, a technológia és tudásintenzív, valamint a foglalkoztatást erősítő ágazatok kiegyensúlyozott fejlesztése				+++	+++					+++
Gazdasági húzóterseink innovációs teljesítményének, versenyképességének, exportjának növelése	++	+		+++	+++				++	
A fejlődésben elmarad Szobi és Nagykátai illetve lemaradó Aszódi, Ceglédi és Ráckevei térségek gazdasági-társadalmi felzárkóztatása										
Pest megye térségének nemzetközi és országos multimodális közlekedési kapcsolatrendszerének fejlesztése a transzfer szerep ellátása és hálózatos térstruktúra kialakulása érdekében		+++								+
A térség kohéziójának javítása érdekében a megye belső közlekedési kapcsolatrendszerének fejlesztése, kiemelten kezelve a térségközpontok és vonzáskörzetük közlekedését és az elővárosi közlekedést		+++								+
Tervezett, koordinált térségfejlesztés, policentrikus települési struktúra, takarékos területhasználat, épített és környezeti értékek megóvása és fejlesztése	+			+	+	++		+++	+	
Energiagazdálkodás, vízgazdálkodás, közműfejlesztés és környezetvédelem a térségek és települések fejlődésének szolgálatában			+++					++		++

- +++ - Erős kapcsolat
- ++ - Közepes kapcsolat
- + - Gyenge kapcsolat

## Rendezési típusú tervekhez való illeszkedés

### Országos Területrendezési Terv

Az Országos Területrendezési Tervről szóló 2003. évi XXVI. törvény meghatározza az ország egyes térségeinek területhasználati feltételeit, a műszaki infrastrukturális hálózatok összehangolt térbeli rendjét, tekintettel a fenntartható fejlődésre, valamint a területi, táji, természeti, ökológiai és kulturális adottságok, értékek megőrzésére, illetve erőforrások védelmére.

Az Országos Területrendezési Terv (OTrT) – mint felsőbbrendű területrendezési jogszabály (A TSZT figyelembevételét a 314/2012. (XI.8.) Korm. rendelet 3. – §-a írja elő) – adja meg a keretet, amelyben az ITS készült, ezáltal teljes körűen illeszkedik ahhoz.

### Pest Megye Területrendezési Terve

Az OTrT-vel összhangban Pest Megye Önkormányzatának Közgyűlése a 21/2006. (IX.8.) sz. Pm. rendelettel elfogadta Pest Megye Területrendezési Tervét (PMTrT). A PMTrT feladata a megye területére eső, az OTrT-ben szereplő műszaki infrastruktúra hálózat, tárgyi elemek pontosítása és a megyei jelentőségű tervi elemek feltüntetése. Inárcs Pest megyei településként a PMTrT-ben foglaltakat figyelme veszi és az ITS illeszkedik ahhoz.

## Egyéb Nemzeti fejlesztési dokumentumokhoz való illeszkedés

### Magyar Növekedési Terv

2011-ben a Nemzetgazdasági Minisztérium elkészítette a hazánkkal szembeni befektetői bizalom erősítése és a gazdasági környezet kiszámíthatóságának érdekében a Magyar Növekedési Tervet. A Terv célja a hazai gazdaság nettó exportjának maximalizálása mellett a külföldi közvetlen tőkebefektetések ösztönzése.

Célkitűzései között szerepel a hozzáadott érték növekedés, a foglalkoztatás bővítés, az import kiváltása, a határon átnyúló gazdasági kapcsolatok kiépítése és mindezek fenntarthatósága.

Inárcs Integrált Településfejlesztési Stratégiája elsősorban a helyi gazdaságfejlesztésen és befektetés-ösztönzésen keresztül illeszkedik a Magyar Növekedési Terv célrendszeréhez.

### Nemzeti Fenntartható Fejlődési Keretstratégia

Az Országgyűlés 2013. március 25-én fogadta el a 2012-2024 közötti időszakra szóló Keretstratégiát. A Stratégia célja, hogy hozzájáruljon a fenntarthatóság alapelveiről szóló nemzeti egyetértés kialakulásához „A fenntartható fejlődés az ember boldog és értelmes életvitelének előmozdítását és a közjó kiteljesedését célozza úgy, hogy az emberi tevékenységek a Föld környezeti eltartó-képessége szabta határokon belül maradnak, és a gyarapítható, fejleszthető emberi, társadalmi és gazdasági erőforrások terén gondoskodunk ezek megfelelő mennyiségi és minőségi állapotának fenntartásáról, bővítéséről, illetve javításáról.”

A Keretstratégia céljaival Inárcs Integrált Településfejlesztési Stratégia összhangban készült. E szerint biztosítani kell az emberi, társadalmi, természeti és gazdasági erőforrások fejlesztéseit.

NFFK stratégia céljainak rendszere	ITS célrendszeréhez illeszkedése
Emberi erőforrások: demográfia, egészség, tudás, társadalmi kohézió	S1, S2, S3, S7, S8
Társadalmi erőforrások: bizalom infrastruktúrájának erősítése, a munka társadalmi körülményei, családi értékek erősítése, múlt örökségének ápolása, kulturális fejlesztések	S1, S2, S3, S7
Természeti erőforrások: biodiverzitás, megújuló természeti erőforrások, környezeti terhelések csökkentése, nem megújuló természeti erőforrások	S9, S12
Gazdasági erőforrások: a vállalkozói tőke és az innováció erősítése, a foglalkoztatás bővítése, költségvetési politika, életpálya-finanszírozás	S4, S5, S6, S7

### Nemzeti Környezetvédelmi Program

A stratégiai irányításról szóló 38/2012. (III. 12.) Kormányrendelet előírásai szerint készült Program az átfogó környezetügyi szakpolitikai területre vonatkozó jövőkép elérésének tervdokumentuma. A környezetvédelmi törvénnyel összhangban az emberi egészség védelmét, a természeti erőforrások és értékek megőrzését, fenntartását tartja fontosnak és a környezettel, annak védelmével, veszélyeztető tényezőkkel foglalkozik. A Program 2014-2019 közötti időszakra szól, kitekintve 2020-ra. A Nemzeti Környezetvédelmi Program céljai megjelennek Inárcs ITS stratégiai céljai között.

Nemzeti Környezetvédelmi Program stratégiai céljai	ITS célrendszeréhez illeszkedése
Az életminőség és az emberi egészség környezeti feltételeinek javítása	S3, S8, S9, S11, S12, S13
Természeti értékek és erőforrások védelme, fenntartható használata	S3, S9, S12
Az erőforrás-takarékosság és a – hatékonyság javítása, a gazdaság zöldítése	S3, S9, S11, S12

### Nemzeti Energiastratégia

A célok elérése érdekében öt fontos törekvést fogalmaz meg a Nemzeti Energiastratégia: az energiatakarékosság és energiahatékonyság fokozását, a megújuló energiák részarányának növelését, a közép-európai vezetékhálózat integrálását és az ehhez szükséges határkeresztesző kapacitások kiépítését, az atomenergia jelenlegi kapacitásainak megőrzését, valamint a hazai szén- és lignitvagyon környezetbarát módon való felhasználását a villamosenergia-termelésben.

Az energiahatékonyság, a versenyképesség és fenntarthatóság megjelennek Inárcs ITS középtávú céljai között, tehát az illeszkedés teljes mértékben teljesül a Nemzeti Energiastratégia dokumentummal.

### Nemzeti Közlekedési Stratégia

A Nemzeti Közlekedési Stratégia a magyar közlekedés hosszú távú nemzeti fejlesztési terve. Meghatározza a stratégiai irányt 2030-ig, távlati kitekintéssel 2050-ig, első ütemmel 2020-ig. Inárcs Integrált Településfejlesztési Stratégiája a Nemzeti Közlekedési Stratégia céljaival összhangban készült.

Nemzeti Közlekedési Stratégia céljai	ITS célrendszeréhez illeszkedése	
Környezetre gyakorolt hatások javulása	S3, S9, S11, S12	
Egészség- és vagyonbiztonság javulása	S3, S13	
Gazdasági növekedés elősegítése	S4, S5, S6, S7, S10, S11	
Foglalkoztatás javulása	S4, S5, S6, S7	
Lakosság jólétének javulása	S2, S3, S4, S5, S7, S8, S9, S10, S11, S12, S13	
Területi egyenlőtlenségek mérséklése	S1, S2, S3, S4, S5, S10, S13	
Társadalmi igazságosság, méltányosság javulása	S3	
Nemzetközi kapcsolatok erősítése	S5, S11	
Társadalmi szinten hasznosabb közlekedési szerkezet kialakítása	Hasznosabb közlekedési módok erősítése	S11
	Hasznosabb személy- és áruszállítás erősítése	S11
Szolgáltatások színvonalának és hatékonyságának növelése	Szállítási szolgáltatások nyújtásának javítása	S11
	Közlekedés fizikai	S11

	rendszerlemeinek javítása	
--	---------------------------	--

## IV.2. A STRATÉGIA BELSŐ ÖSSZEFÜGGÉSEI

A településfejlesztési koncepcióhoz és az integrált településfejlesztési stratégiához szorosan kapcsolódnak a települési szintű ágazati fejlesztési dokumentumok. A helyzetfeltárás és helyzetelemzés fejezetekben az ITS a település már korábban elkészült ágazati fejlesztési dokumentumaiban foglalt helyzetleíró részekre is támaszkodik, továbbá a stratégiai fejezetben figyelembe veszi a települési szintű ágazati dokumentumokban megfogalmazott célokat, beavatkozásokat.

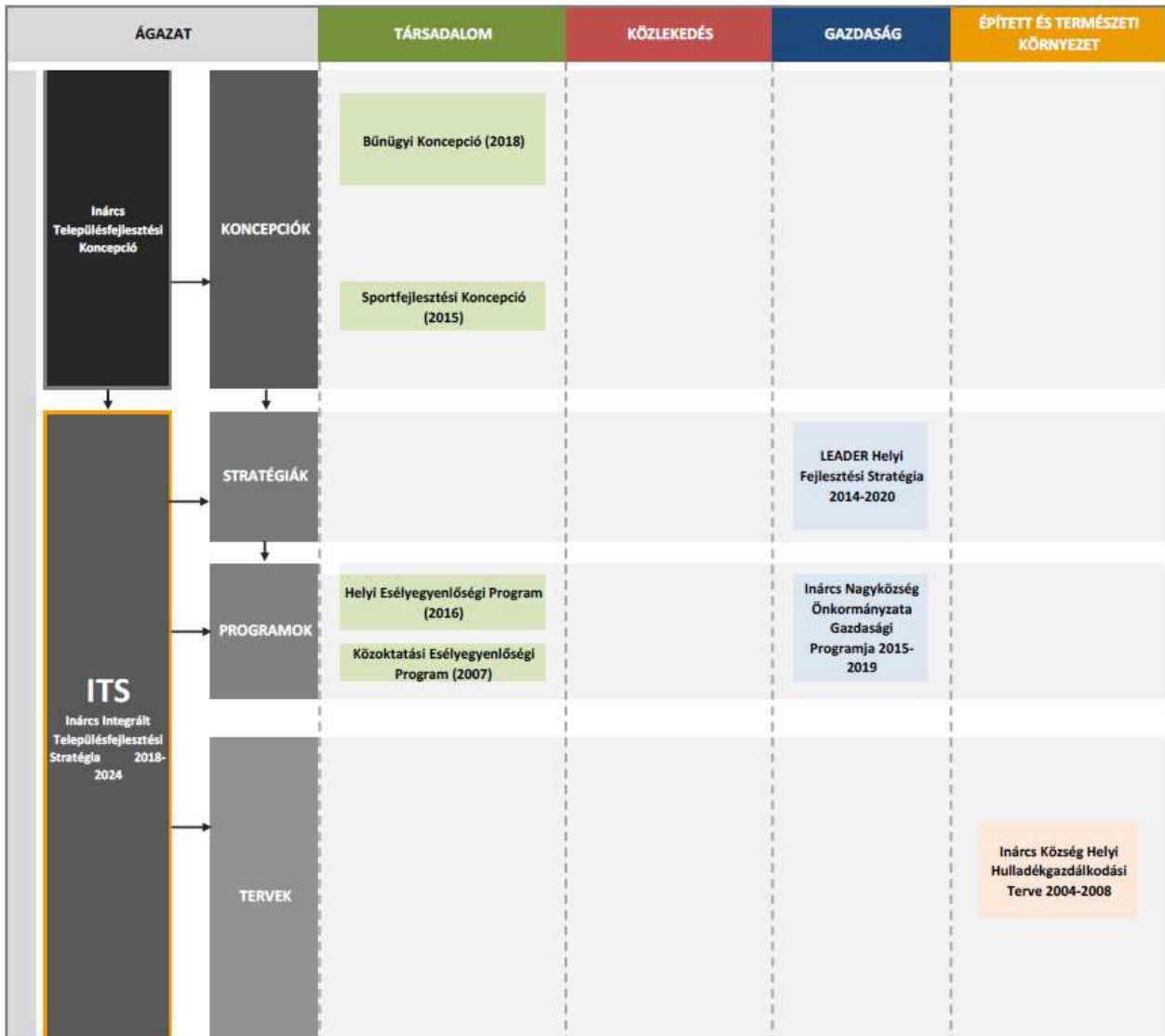

4. ábra: Inárcs ágazati dokumentumai

## A stratégia illeszkedése a társadalmat érintő ágazati tervekhez

A társadalmat érintő ágazati tervek célkitűzései valamint a jelen ITS stratégiai céljai között az összhang biztosított.

### Bűnügyi Koncepció

A Bűnügyi Koncepció az önkormányzat és az állampolgárok közbiztonság javítására irányuló önkéntes tevékenységét szabályozza. Fő feladata a lakosság biztonságérzetének növelése és a lakossági kapcsolatok javítása.

Bűnügyi Koncepcióban kitűzött általános célok	ITS célrendszeréhez illeszkedése
Közterületek rendeltetésszerű használatának erősítése	S13
Közterületi jelenlét erősítése	S13
Térfelügyeleti rendszerek további fejlesztése	S13
Biztonságtudatos igazgatás elvének bevezetése	S10, S13
Védhető terek területek kialakítása	S13

### Sportfejlesztési Koncepció

A Sportfejlesztési Koncepció szabályozza az önkormányzat legfontosabb tennivalóit, meghatározza a sportágazatban önként vállalt feladatok kereteit, s a sportágazat szereplőinek tájékoztatást ad az önkormányzat szerepvállalásának irányairól és mértékéről.

Sportfejlesztési Koncepcióban kitűzött általános célok	ITS célrendszeréhez illeszkedése
Kiemelt figyelem a mindennapos testedzésre	S3, S8
Az iskola területén működő kézilabdapálya fejlesztése	S8
A kamaszpark karbantartásának és biztonságos üzemeltetésének biztosítása	S1, S8
A lakosság folyamatosan romló egészségi állapotának javítása	S8
A sportmunka szakmai színvonalának emelése	S3
Az utánpótlás-nevelés feltételeinek javítása	S1, S8
A sportélet területén szükséges a demokratikus jelleg biztosítása	S3
Az úszásoktatás biztosítása a fiatalok számára	S8
A gyermek-, diák- és szabadidősport támogatása	S1, S8
Az oktatási-nevelési intézmények közötti kapcsolatok erősítése	S3

### Helyi Esélyegyenlőségi Program (HEP)

Az önkormányzat ötévente öt évre szóló Helyi Esélyegyenlőségi Programot (HEP) fogad el. Ennek megfelelően, összhangban az Egyenlő Bánásmódról és az Esélyegyenlőség Előmozdításáról szóló 2003. évi



CXXV. törvény, a helyi esélyegyenlőségi programok elkészítésének szabályairól és az esélyegyenlőségi mentorokról szóló 321/2011. (XII. 27.) Korm. rendelet és a helyi esélyegyenlőségi program elkészítésének részletes szabályairól szóló 2/2012. (VI. 5.) EMMI rendelet rendelkezéseivel, Inárcs Nagyközség Önkormányzata Esélyegyenlőségi Programban (HEP) rögzítette az esélyegyenlőség érdekében szükséges feladatokat, melyet a testület 2013 nyarán fogadott el.

A HEP időarányos megvalósulását két évente át kell tekinteni. Az áttekintés során, szükség esetén a helyi esélyegyenlőségi programot felül kell vizsgálni, illetve a helyzetelemzést és az intézkedési tervet az új helyzetnek megfelelően kell módosítani. A dokumentum kötelező felülvizsgálata 2016 tavaszán megtörtént.

Az Esélyegyenlőségi Programban rögzítésre kerültek az esélyegyenlőség megvalósulása érdekében elvégzendő feladatok. Az Integrált Településfejlesztési Stratégia figyelembe veszi a Helyi Esélyegyenlőségi Tervben foglaltakat és az elvégzendő feladatokat.

A HEP legfontosabb célkitűzései valamint a jelen ITS stratégiai céljai között az összhang biztosított. A HEP céljai és a stratégiai célok közti összefüggést a következő táblázat mutatja be:

HEP-ben kitűzött általános célok	ITS célrendszeréhez illeszkedése
A lakók számára elérhető közszolgáltatások biztosítása	S3, S10
Idősek, fogyatékkal élők és hátrányos helyzetűek számára biztosított esélyegyenlőség	S2, S3

### **Közoktatási Esélyegyenlőségi Program**

A Helyi Esélyegyenlőségi Program céljait kiegészítve a Közoktatási Esélyegyenlőségi Program a Tolnay Lajos Általános Iskola oktatási szolgáltatásaihoz való egyenlő hozzáférési esélyeket hivatott biztosítani.

Közoktatási Esélyegyenlőségi Programban kitűzött általános célok	ITS célrendszeréhez illeszkedése
Oktatási szolgáltatásokhoz való egyenlő esélyű hozzáférés	S3, S10
Ingerszegény környezetben élő, eleve lemaradással küzdő gyermekek hátrányainak kompenzálása	S2, S3

### **A stratégia illeszkedése a gazdaságot érintő ágazati tervekhez**

A gazdaságot érintő ágazati tervek célkitűzései valamint a jelen ITS stratégiai céljai között az összhang biztosított. Ezen dokumentumok közül illeszkedésük alapján kiemeljük és részletezzük Inárcs Nagyközség Önkormányzatának Gazdasági Programját.

### **Inárcs Nagyközség Önkormányzatának Gazdasági Programja (2014-2018)**

A Magyarország helyi önkormányzatairól szóló 2011. évi CLXXXIX. törvény 116.§.-ában meghatározott módon az önkormányzatok hosszabb távra, a képviselő-testület megbízatásának időtartamára vagy azt meghaladó időszakra fejlesztési tervet, gazdasági programot készítenek.

Inárcs Nagyközség Önkormányzata 2016 tavaszán fogadta el a Gazdasági Programját (2015-2019).

Az önkormányzat négy dimenzió mentén törekszik jövőképét kialakítani:

A Gazdasági Program célkitűzései valamint a jelen ITS stratégiai céljai között az összhang biztosított. A Gazdasági Program és a stratégiai célok közti összefüggést a következő táblázat mutatja be:

A Gazdasági Programban kitűzött célok	ITS célrendszeréhez illeszkedése
Legyen Inárcs az a település, ahol együtt élsz a természettel, de közben azt is tudod, hogy ez felelősséggel jár!	S2, S3, S9
Legyen Inárcs az a település, ahol nem csak élni jó, de otthonodnak is tekinted!	S9
Legyen Inárcs az a település, ahol a fejlesztések szerves része a helyi közösség!	S2
Legyen Inárcs az a település, ahol érdemes gyerekeinket felnevelni!	S2, S3, S9

### LEADER Helyi Fejlesztési Stratégia (2014-2020)

A Stratégia célja a Felső-Homokhátság Vidékfejlesztési Egyesület működési területén (beleértve Inárcs közigazgatási területét) az Európai Mezőgazdasági és Vidékfejlesztési Alap és a Vidékfejlesztési Program (VP) célkitűzéseinek elérése. A Stratégia fő iránya a helyi gazdaságfejlesztés, a helyi termeléshez és turizmushoz kapcsolt programok végrehajtása.

A LEADER Helyi Fejlesztési Stratégiában kitűzött átfogó célok	ITS célrendszeréhez illeszkedése
Azonosságtudatú vonzó és élhető társadalmi tér kialakítása	S2, S3, S9
Kooperáló helyi gazdaságfejlesztés a jövedelemszerző források és foglalkoztatottság növelése céljából	S6
A rendelkezésre álló környezeti-turisztikai adottságok megóvása és értéklánra való felfűzése	S4, S9

### *A stratégia illeszkedése az épített és természeti környezetet érintő ágazati tervekhez*

Az épített és természeti környezetet érintő ágazati tervek célkitűzései valamint a jelen ITS stratégiai céljai között az összhang biztosított.

### Inárcs Község Helyi Hulladékgazdálkodási Terve (2004-2008)

A 7/2007. (IV. 26.) rendelettel fogadta el Inárcs Község Önkormányzata a település helyi hulladékgazdálkodási tervét (2004-2008). A helyi hulladékgazdálkodási terv célkitűzései valamint a jelen ITS stratégiai céljai között az összhang biztosított. A helyi hulladékgazdálkodási terv és a stratégiai célok közti összefüggést a következő táblázat mutatja be:

Helyi Hulladékgazdálkodási Tervben kitűzött célok	ITS célrendszeréhez illeszkedése
Lerakott hulladék szervesanyag-tartalmának csökkentése	S3, S9
Lerakott hulladék csomagolóanyag-tartalmának csökkentése	S3, S9
Lerakásra kerülő veszélyes hulladék mennyiségének csökkentése	S3, S9

## V. A STRATÉGIA MEGVALÓSÍTÁSÁNAK FŐBB KOCKÁZATAI

A főbb kockázatok számba vételével és elemzésével a bekövetkezési valószínűséget és a településre gyakorolt hatásokat vizsgálhatjuk meg. A hatásokra adott válaszok megadása a következő feladat, melynek pozitív és negatív kimenetelét is számba kell venni. A fejlesztési célok megvalósításának alapja az eredmények (indikátormutatók) sikeres elérése különösen fontos, melyekhez tartozó kockázatok kiemelésre kerülnek. A táblázatos felsorolás segít mindezek áttekintésében.

A stratégia megvalósításának kockázatait három nagy csoportba soroltuk: előkészítéshez, végrehajtáshoz, valamint fenntartáshoz kapcsolódó kockázatok.

### *Előkészítési, tervezési, kockázatok*

#### ***Engedélyeztetési eljárások, új helyi építési szabályzat készítésének elhúzódása***

A tervezett építési beruházások megvalósításához építési engedély szükséges, amelynek beszerzése jelentős időráfordítást igényel. Az engedélyeztetés elhúzódása jelentősen késleltetheti a nagyobb beruházásokat. Az engedélyköteles projekteket össze kell írni. Valamennyi engedélyhez kötött projekthez engedélyezési és megvalósítási ütemtervet kell készíteni, amelynek alapján a beruházás terv szerinti ütemezése biztosítottnak tekinthető.

A jelenleg hatályos jogszabály értelmében 2018. december 31-ig el kell készíteni az új helyi építési szabályzatot, mely az új építések, fejlesztési lehetőségek helyi jogszabályi kereteit biztosítja. Az elkészítésében és véleményezésében bekövetkező késedelem, az építési beruházások indulásának késését okozhatja.

Nagyobb beruházásoknál környezetvédelmi eljárás válhat szükségessé, mely szintén a folyamat késedelmét eredményezheti.

#### ***Közbeszerzési eljárások sikertelensége, elhúzódása***

A közbeszerzési eljárások jelentős mértékű elhúzódása különösen az építési beruházásokat érintheti érzékenyen. Az elhúzódo procedúra következtében felborulhat az előre eltervezett ütemezés, a kivitelezés ezáltal átcsúszhat téli időszakokra. A téli munkakezdés műszaki szempontból nagyon kedvezőtlen lehet, a vállalkozói szerződésben rögzített szerződéses árhoz képest jelentős többletköltségeket okozhat (pl. fűtési többletköltség), illetve jelentősen megnövelheti a kivitelezés időszükségletét.

A kockázat nagyban csökkenthető azzal, hogy az önkormányzat közbeszerzési eljárásainak bírálati szempontjai közé beépít megíjásulási valamint késedelmi kötbért. Szintén kockázat csökkentő tényező az ún. „feltételes közbeszerzési eljárás lefolytatása”. A közösségi támogatással megvalósuló beszerzések esetében, ugyanis a törvényi szabályozás lehetővé teszi a feltételes közbeszerzési eljárás lefolytatását. Ennek lényege, hogy az ajánlatkérő az ajánlati felhívás közzétételének időpontjában még nem rendelkezik az eljárás megindításához szükséges anyagi fedezettel, de támogatásra irányuló pályázatot nyújtott be, vagy fog benyújtani.

#### ***Európai uniós forrásokhoz való hozzájutás sikertelensége***

Az uniós pályázati források véges kerete rákényszeríti az önkormányzatokat a minél hatékonyabb pályázásra (a nyeresési esélyek maximalizálására). Az Önkormányzat szükség esetén akár külső szakértő bevonását is megfontolhatja a nyertes pályázatok elérése érdekében.

#### ***Lakossági elégedetlenség a tervezett beruházásokkal szemben, különböző célcsoportok érdekellentétei***

Valamennyi projekt célja, hogy a megvalósuló projektek, beruházások a település minél szélesebb társadalmi rétegei számára életminőség-javulást eredményezzenek. Ennek ellenére a különböző célcsoportok között adódhatnak érdekellentétek. Ennek mielőbbi felismerése vagy megelőzése érdekében a szükséges

tájékoztatással, konzultációs lehetőséggel (lakossági fórumok, civil fórumok, vállalkozási fórumok, stb.) biztosítani lehet, hogy a problémák, érdekellentétek már a beruházások megkezdése előtti felszínre kerülését. Inárcs Nagyközség Önkormányzata az Integrált Településfejlesztési Stratégia készítése során a partnerségi rendeletében foglaltaknak megfelelően folyamatosan biztosította a lakosság tájékozódását és megteremtette a vélemény-nyilvánítási feltételeket: bevonta a település civil és vállalkozói rétegeit, valamint az egész lakosság számára lehetővé tette, hogy a településfejlesztési elképzeléseiket megoszthassák. Az Önkormányzat a stratégia végrehajtásának időszaka alatt is elkötelezett a széles körű partnerség iránt. Az elkészülő tervek minden inárcsi lakos számára hozzáférhetőek lesznek.

### *Végrehajtáshoz kapcsolódó kockázatok*

#### ***Kivitelezések időbeli csúszása, ütemezés elhúzódik, a projekt költségvetése megnő***

A tervezéshez hasonlóan a beruházás során is előfordulhatnak nem várt nehézségek, amelyek a projektek megvalósítási idejét, illetve költségvetését megnövelik. A kockázat mértéke alapos tervezéssel jelentősen csökkenthető. Ennek érdekében megfelelő ütemezéssel, kellő időben meg kell kezdeni a tervdokumentációk kidolgozását. A költségvetés és az ütemezés tervezésénél számolni kell a legelőnytelenebb forgatókönyvvel is. A kockázat jelentősen csökkenthető a megfelelő kivitelezők kiválasztásával, garanciák beépítésével, kötbérezéssel.

#### ***Lakossági elégedetlenség a kivitelezési munkálatok okozta kellemetlenségek miatt***

Az infrastrukturális vagy építészeti beavatkozások mindegyike átmeneti kellemetlenségeket (zaj- és légszennyezettség növekedése, közlekedési fennakadások stb.) okozhat a beruházások közvetlen környezetében vagy a szállítási útvonalak mentén lakóknak. Az átmeneti fennakadásokról a lakosságot megfelelő mértékben tájékoztatni szükséges, hogy türelemmel viseljék a beruházás kivitelezését.

#### ***Kifizetéshez kapcsolódó problémák: az igényelt támogatási részletek átutalása időben csúszik***

Előfordulhat, hogy a támogatási szerződés szerint igényelt támogatási részlet nem érkezik meg időben az Önkormányzat számlájára. A probléma kiküszöbölésének vagy megoldásának három fontos biztosítéka van:

- Megfelelő projektmenedzsment struktúra kiépítése, településfejlesztésben jártas, jól felkészült szakértői állománnyal;
- A projekt-előrehaladási jelentések, kifizetési kérelmek szakszerű elkészítése;
- Folyamatos együttműködés az irányító hatósággal és közreműködő szervezettel.

### *Fenntartáshoz kapcsolódó kockázatok*

#### ***Alultervezett fenntartási, üzemeltetési költségek***

Az új beruházások által létrehozandó kapacitások sok esetben együtt járnak megnövekedett üzemeltetési, fenntartási költségekkel. Az Önkormányzatnak már a projekttervezési időszakban hangsúlyt kell fektetnie a szakértői becsléseken alapuló, fenntartáshoz kapcsolódó költségek meghatározására. Ezen intézkedések sem lehetnek azonban elegendőek minden kockázat kizárására. Új jogszabályi előírások, a gazdaság stagnálása vagy esetleges recessziója olyan folyamatokat indíthat el, amelyek megnövelhetik az üzemeltetési költségeket.

#### ***Az indikátorok teljesítése nem lehetséges***

A 2014-2020-as VEKOP-hoz kapcsolódó indikátorok jelentős része csak súlyos erőfeszítések árán teljesíthető. Az indikátorértékek meghatározásában jelentős szerepe volt az Európai Unió Bizottságának. Várható, hogy az OP indikátorok teljesítése érdekében, már a kedvezményezettekkel szemben is nehezen teljesíthető feltételeket fog támasztani az irányító hatóság. Probléma kezelése:

- az Önkormányzat számára teljesíthetetlen indikátorok vállalását még a forrásokhoz való hozzájárulás lehetősége sem legitimálja. A forrásvesztés / forrás visszafizetés elkerülése érdekében kizárólag

olyan pályázati forrásokból megvalósuló projektek végrehajtásában vesz részt, ahol az indikátorok reálisak és teljesíthetőek;

- minden projekt esetében teljesíthető indikátorok meghatározása;
- rendszeres visszacsatolások a monitoring adatok alapján.

**A megújított közterek állapota a gyakori rongálások miatt gyors ütemben romlik**

Vandalizmus, rongálás következtében előfordulhat, hogy a frissen felújított közterek gyors ütemben romlásnak indulnak. A probléma kiküszöbölése érdekében az önkormányzatnak a rendvédelmi szervekkel és bűnmegelőzési civil szervezetekkel folyamatos, hatékony együttműködésre kell törekednie.

**Kihasztnálatlan kapacitások**

A létrehozandó kapacitások (közterületek, parkok, közösségi terek, stb.) esetében kiemelt cél, hogy használatba vegyék azokat, élettel teljenek meg. Minden új beruházás során fennáll a veszélye annak, hogy nem sikerül aktivizálni a helyi lakosságot, civil és kulturális valamint gazdasági szereplőket a létrehozott kapacitások valamint új szolgáltatások igénybevételére. A probléma kezelésére az Önkormányzat az alábbi megelőző lépéseket teheti:

- Megfelelő kommunikáció a projekt teljes életciklusa során;
- A helyi lakosság aktivizálása és bevonása a projekt előkészítésébe;
- A célcsoport igényeinek és elvárásainak pontos felmérése.

*Kockázatok megértése és kezelése a stratégia megvalósítása során*

Belső tényezők	Valószínűség (1-10)	Hatás (1-10)	Kockázat kezelésének módja
<b>Társadalmi tényezők</b>			
Társadalom egyes csoportjai közötti ellentmondás a település fejlesztési irányait illetően.			A település jövőképe meghatározása és a fejlesztések is a lakossággal való folyamatos egyeztetések során alakulnak ki, a társadalmi igényekkel teljes konszenzusban kerülnek kijelölésre a települési célok.
Társadalom egyes csoportjai kiszorulnak a fejlődésből.			Különösen az alacsonyabb státusú lakosság számára jelent kockázatot. A település szociális hálózata kiemelten kezeli e csoportokat, valamint a településfejlesztési stratégia megvalósítása során a negatív társadalmi folyamatok ellen különböző soft tevékenységek is megvalósításra kerülnek.
A humán közszolgáltatások strukturálisan megkésve igazodnak a helyi népesség korszerkezetének változásához (idős népesség növekvő részaránya).			Az önkormányzat minden társadalmi csoportnak megfelelően fejleszti a humán közszolgáltatásokat.
A lakosság érdektelenné válik a település közös jövőképe, fejlesztésének meghatározását és			Inárcson magas a lakosság aktivitása a helyi közéletben. A település számos kulturális, sport és egyéb programmal

megvalósítását illetően.			vonja be a lakosságot a település mindennapjaiba. A helyi identitás kialakítására és fenntartására, valamint a külső imázs meghatározására nagy hangsúlyt fektet az önkormányzat. Ez nem csak anyagi támogatásban, leginkább soft tevékenységek keretében történik.
<b>Gazdasági tényezők</b>			
Valós településközpont, központi tér hiányában nincs gazdasági centruma Inárcsnak, mely a lakossági és a gazdasági szereplők igényeknek megfelelő szolgáltatásoknak adna helyet.			A 2020-ig definiált jövőkép segítségével a település jövőképe hosszútávra is előre látható, így a helyi vállalkozók láthatják, mely területeken, milyen beavatkozásokat tervez a település, így ezeknek megfelelően alakíthatják gazdasági tevékenységüket, céljaikat.
<b>Környezeti veszélyek</b>			
Megújuló közterületek lakosság általi nem rendeltetésszerű használata			Társadalmi probléma, melyet a folyamatos karbantartás és a figyelemfelkeltés tud csökkenteni.
<b>Külső tényezők</b>	<b>Valószínűség (1-10)</b>	<b>Hatás (1-10)</b>	<b>Kockázat kezelésének módja</b>
<b>Szabályozási környezet</b>			
Változó támogatási rendszer			A település fejlesztései során nem csupán a támogatásokra épít, hanem a vállalkozásokkal való együttműködés széles skálájára is. Amennyiben a támogatási rendszer negatív irányba hatna a település számára, akkor a gazdasági szereplőkkel együttműködve képes lesz külső források bevonására céljai elérése érdekében.
Az egyes közszolgáltatások állami támogatása csökken, a normatíva rendszerből származó bevételei csökkennek a településnek			A település intézményhálózatát igényeinek megfelelően alakítja ki, azt nem méretezi túl, illetve alul. Az ingatlanok fenntartását csökkenti energetikai célú felújításokkal. Mindezekkel a kiadások féken tarthatók, tervezhetőek maradnak.
<b>Gazdasági változások</b>			
Iparúzési adóbevételek centralizálása csökkenti az önkormányzat fejlesztési lehetőségeit			A magánszféra beruházások priorizálása és vonzása.
Erősödő versenytárak a befektetőkért folytatott versenyben			Helyi gazdaságfejlesztés erősítése. A gazdasági szereplőkkel való kapcsolattartás fokozása. Gördülékeny vállalkozói ügyintézés feltételeinek megteremtése.
Magyarország gazdasága lemarad a környezetétől, mely a településre is			A település fejlődéséhez nem kizárólag a külső tényezőkre épít. Helyette

általánosan negatívan hat			leginkább saját erősségeit igyekszik kihasználni, mely függetleníteni tudja valamelyest az országos trendektől. Így hazánk fejlődésénél gyorsabb, nagyobb mértékű fejlődésre válik képessé a település.
<b>Társadalmi változások</b>			
A gazdasági válság okozta társadalmi válság miatt átalakuló igények			A gazdasági válság társadalomra kifejtett hatása mára egyre ismertebb. Ez a települést is jelentékenyen érintette, így a helyi döntéshozók, társadalmi élet aktív szervezői is e tapasztalatok birtokában képesek alakítani a település társadalmát. Ehhez különböző soft tevékenységekre nyílik lehetőség. Évente kerülnek ezek meghatározásra, így rugalmasan, a változó igényekhez képes alkalmazkodni a település.
Erősödik a társadalom elöregedése – növekvő terhek			Az öregedés, mint tendencia megjelent Inárcsra is. Ezt megelőzni próbálja a település azzal, hogy attraktív településképpel, prosperáló gazdasággal, széleskörű és fejlett szolgáltatásokkal törekszik a fiatalabb korosztály helyben tartására és vonzására a településre. A problémát pedig az idősgazdaság, valamint a szociális ellátórendszer fejlesztésével igyekszik kezelni.
Közoktatás államosításának következtében csökken a helyi közoktatás színvonala			Szakmai támogatás az iskolai alapítványoknak, ösztöndíj a pedagógusoknak az önkormányzat részéről.
<b>Az elért eredmények fenntartáshoz kapcsolódó veszélyek</b>			<b>Kockázat kezelésének módja</b>
A soft projektekkel bevont lakosság a projektek elmaradása esetén nem alakít ki saját közösségi programokat			Annak érdekében, hogy hosszútávon is sikeres legyen a lakosság bevonása a település életébe a település az egyes soft projektek megvalósítását követően is számos eseményt szervez, illetve támogatja ezek szervezését.
<b>Gazdasági tényezők</b>			
Az önkormányzat likviditása veszélybe kerül az állami elvonások miatt.			A fejlesztések egymásutániségének tervezésével, egymásra épülésével mindez elkerülhető, mivel a település csak a pénzügyi keretének megfelelően vállalja a beruházások önrészét. Ezenfelül a beruházások során a település kiemelt figyelmet

			fordít arra, hogy jövedelemtermelő fejlesztéseket hajtson végre.
A vállalkozások a vártnál kisebb bevételt realizálnak és elhagyják a települést, vagy csökkentik a termelésüket.			Amennyiben ez történne, annak jelentős hatása lenne a település társadalmára, illetve gazdálkodására is. Ennek érdekében a település és a helyi vállalkozások között széleskörű kooperációt szükséges megvalósítani, hogy az igények és a célok között összhang legyen mind a két fél részéről.



## VI. A MEGVALÓSÍTÁS ESZKÖZEI ÉS NYOMON KÖVETÉSE

### VI.1. A CÉLOK ELÉRÉSÉT SZOLGÁLÓ FEJLESZTÉSI ÉS NEM BERUHÁZÁSI JELLEGŰ ÖNKORMÁNYZATI TEVÉKENYSÉGEK

### VI.2. AZ INTEGRÁLT TELEPÜLÉSFEJLESZTÉSI STRATÉGIA MEGVALÓSÍTÁSÁNAK SZERVEZETI KERETEINEK MEGHATÁROZÁSA

A településrendezés, a település szerkezetének és terület-felhasználásának szabályozásával kapcsolatos előkészítés a Jegyző irányítása alatt a megbízott főépítész közreműködésével történik. A településfejlesztési feladatokban a Polgármester a stratégiaalkotásban, egyéb munkatársak a beruházások előkészítésében és a projektek fizikai megvalósításában közvetve vagy közvetlenül bevonásra kerülhetnek.

Az ITS megvalósítása során a fő döntéshozói szintet a Képviselőtestület jelenti. A településfejlesztési kérdésekben és döntés-előkészítést a Pénzügyi és Gazdasági Bizottság, a Szociális és Esélyegyenlőségi Bizottság és az Integrált Hatáskörű Bizottság végzi. A feladatkör kiterjed az operatív menedzsment tevékenységének felügyeletére, az ITS megvalósítás nyomon követésére, az eredmények, hatások értékelésére, a településfejlesztés külső és belső környezetében bekövetkezett változások figyelemmel kísérésére, az ITS partnerségi egyeztetésére és stratégiai szinten a településközi koordináció előkészítésére.

Egy-egy nagyobb projekt megvalósítása humán erőforrás kapacitásbővítést indokolhat a **településközi koordináció mechanizmusai, együttműködési javaslatok területén.**

Az Integrált Településfejlesztési Stratégia készítése során a tervezési és partnerségi folyamat egyeztetésének előírásait a településfejlesztési koncepcióról, az integrált településfejlesztési stratégiáról és a településrendezési eszközökről, valamint egyes településrendezési sajátos jogintézményekről szóló 314/2012. (XI. 8.) Korm. rendelet iránymutatása alapján kell elvégezni. A partnerség megteremtése szükséges a szomszédos településekkel, illetve a kialakult együttműködő felekkel: társadalmi, gazdasági szereplőkkel, civil szervezetekkel és a lakossággal.

### VI.3. MONITORING RENDSZER KIALAKÍTÁSA

A monitoring rendszer feladata a megvalósítás során végrehajtott tevékenységek folyamatos adatgyűjtése általi ellenőrzés. Ennek segítségével az Önkormányzat az Integrált Településfejlesztési Stratégiában megfogalmazott célkitűzések megvalósítása érdekében, a végrehajtás során korrekciókat, változtatásokat tud véghezvinni, befolyásolni tudja a megvalósítás folyamatát, a projekteket, programokat az információ folyamatos visszacsatolásával.

A monitoring rendszer lényege, hogy a kiinduló (bázis) állapot értékeit összehasonlítjuk a projekt végrehajtása nyomán kapott célértékekkel. A változás mérését az ITS-ben meghatározott projektek és ágazati célkitűzések megvalósulására kell elvégezni szakmailag megalapozott indikátorkészlet segítségével. A projektek által megvalósuló hosszú távú célokat hatás és eredmény indikátorok, az egyes projektek fizikai megvalósulása output indikátorok megadásával mérhető. A bázisérték meghatározása miatt fontos az adatbázis kialakítása, az információ beszerzése, illetve indokolt esetben évenkénti vagy több évre vetített felülvizsgálatokhoz szükséges adatszolgáltatási rendszer létrehozása. Az operatív programcsomag elfogadása után azonosíthatóak és számszerűsíthetőek a célértékek és az indikátorok, valamint szükséges megismerni a

projektek műszaki és tartalmi előkészítettségét, hogy az esetükben mérendő releváns indikátorok meghatározhatóak legyenek. A feltételek teljesüléséig az alapelvek tisztázását és a javasolt monitoring mutatók meghatározását célszerű elvégezni.

*Az ITS-ben meghatározott projektek megvalósulásának mérésére javasolt indikátorok*

Az alábbi táblázatban összefoglaltuk a stratégia indikátorait akcióterületenkénti bontásban.

Fejlesztések		Indikátor	Mértékegység	Adatforrás
<b>Akcióterületek</b>				
<b>AT1 Széchenyi tér-faluközpont Akcióterület</b>				
AT1.1	Faluközpont tanulmánytervének felülvizsgálata	felülvizsgált tanulmányterv száma	db	önkormányzati adatszolgáltatás
AT1.2	A tervezett funkciók ütemezett kialakítása	ütemezett funkciók száma	db	önkormányzati adatszolgáltatás
AT1.3	Közművek kiépítése (csatorna, ivóvíz, közvilágítás, gáz) és feltáróút építése	elkészült útszakasz hossza, közművesítéssel érintett útszakasz hossza	m	önkormányzati adatszolgáltatás
<b>AT2 Művelődési ház és környezete Akcióterület</b>				
AT2.1	Új feltáróút kiépítése	kiépített feltáróút hossza	m	önkormányzati adatszolgáltatás
AT2.2	Tájház és művelődési központ „összekapcsolása”	összevonással érintett telkek száma	db	önkormányzati adatszolgáltatás
AT2.3	Közös udvar kialakítása, zöldfelület rendezése	rendezéssel érintett zöldfelület nagysága	m <sup>2</sup>	önkormányzati adatszolgáltatás
AT2.4	Új épület építése a tájház telkén	új épület alapterülete	m <sup>2</sup>	önkormányzati adatszolgáltatás
<b>AT3 Sportpark Akcióterület</b>				
AT3.1	Személyi jellegű ráfordítások	ráfordítások nettó összege	Ft	önkormányzati adatszolgáltatás
AT3.2	Tárgyi eszköz beruházás, felújítás	beruházás nettó összege	Ft	önkormányzati adatszolgáltatás
AT3.3	Tárgyi eszköz beruházás, felújítás	beruházás nettó összege	Ft	önkormányzati adatszolgáltatás
AT3.4	Utánpótlás nevelés feladatainak ellátása	utánpótlás nevelésben résztvevők száma	fő	önkormányzati adatszolgáltatás
AT3.5	Általános képzéssel összefüggő feladatok	fejlesztéssel érintett útszakasz hossza	m	önkormányzati adatszolgáltatás
<b>AT4 Bucka Akcióterület</b>				
AT4.1	Közterületi fejlesztésekhez szükséges közútszélesítések lebonyolítása	közútszélesítéshez szükséges érintett útszakasz hossza	m	önkormányzati adatszolgáltatás

AT4.2	Közmű- és úttervek elkészítése.	elkészített tervek száma	db	önkormányzati adatszolgáltatás
AT4.3	Az új Helyi Építési Szabályzat és Szabályozási terv készítése és hatályba léptetése.	hatályba léptetett rendeletek száma	db	önkormányzati adatszolgáltatás
AT4.4	Ivóvízhálózat kiépítése	kiépített ivóvízhálózat hossza	m	önkormányzati adatszolgáltatás
<b>AT5 Kézilabdacsarnok Akcióterület</b>				
AT5.1	Kézilabdacsarnok kivitelezése és díszpark létesítése	kialakított, épület, díszpark alapterülete	m <sup>2</sup>	önkormányzati adatszolgáltatás
AT5.2	Kézilabdacsarnok hasznosításának kidolgozása	elkészült hasznosítási tervek száma	db	önkormányzati adatszolgáltatás
AT5.3	Futópálya és rekreációs park kiépítése a kézilabdacsarnok körül	elkészült futópálya és rekreációs park száma	db	önkormányzati adatszolgáltatás
AT5.4	Feltáróút építése, közművesítés	elkészült útszakasz hossza, közművesítéssel érintett útszakasz hossza	m	önkormányzati adatszolgáltatás

Fejlesztések		Indikátor	Mértékegység	Adatforrás
P1	Orvosi rendelő informatikai fejlesztése	fejlesztéssel érintett orvosi rendelők száma	db	önkormányzati adatszolgáltatás
P2	Közterületi utcabútorok fejlesztése	kialakított utcabútorok száma	db	önkormányzati adatszolgáltatás
P3	Közterületi kamerarendszer kiépítése	kitelepített kamerák száma	db	önkormányzati adatszolgáltatás
P4	Energetikai felújítás és fotovoltaikus rendszer kialakítása Inárcs önkormányzati tulajdonú épületein	fejlesztéssel érintett épületek száma	db	önkormányzati adatszolgáltatás
P5	Egészségügyi alapellátás fejlesztése Inárcson	fejlesztéssel érintett épületek száma	db	önkormányzati adatszolgáltatás
P6	Önkormányzati feladatellátást szolgáló intézményfejlesztés	fejlesztéssel érintett épületek száma	db	önkormányzati adatszolgáltatás

Fejlesztések	Indikátor	Mértékegység	Adatforrás
H1 Közlekedés fejlesztése			
<i>H1.1 Utak, járdák építése</i>			

H1.1.1	Járdák építése a lakóövezetekben	épített járdák hossza	m	önkormányzati adatszolgáltatás
H1.1.2	Napsugár utca útfelújítás	felújítással érintett utcák hossza	m	önkormányzati adatszolgáltatás
H1.1.3	József utca útfelújítás (Rákóczi utca - Kastély utca közötti szakasz)	felújítással érintett utcák hossza	m	önkormányzati adatszolgáltatás
H1.1.4	Kastély utca útfelújítás	felújítással érintett utcák hossza	m	önkormányzati adatszolgáltatás
H1.1.5	Somogyi Béla utca útfelújítás	felújítással érintett utcák hossza	m	önkormányzati adatszolgáltatás
H1.1.6	Önkormányzati tulajdonú belterületi utak szilárd burkolattal történő kiépítése, felújítása	felújítással érintett utcák hossza	m	önkormányzati adatszolgáltatás
<i>H1.2 Kerékpárút hálózat fejlesztése, parkolók építése</i>				
H1.2.1	Két iskolaépület közötti kerékpárút építése	épített kerékpárút hossza	m	önkormányzati adatszolgáltatás
<b>H2 Közművek fejlesztése</b>				
<i>H2.1 Árokrendezési feladatok</i>				
H2.1.1	Újonnan kialakult utcák vízvezetésének megoldása	fejlesztéssel érintett csatornahálózat hossza	m	önkormányzati adatszolgáltatás

Fejlesztések		Indikátor	Mértékegység	Adatforrás
SP1	Szociális felelősség és érzékenység erősítés	közösségi programokon megjelentek számának növekedése	fő	önkormányzati adatszolgáltatás
SP2	Társadalmi felemelkedés gyermekek számára	iskola tanulói létszámának növekedése	fő	önkormányzati adatszolgáltatás
SP3	Helyi identitástudat erősítése	kialakított speciális képzések száma	db	önkormányzati adatszolgáltatás
SP4	Helyi oktatási intézmények pozíciójának erősítése	szemléletformáló programokba bevont személyek száma	fő	önkormányzati adatszolgáltatás
SP5	Iskolai képzés felülvizsgálata, helyi képzési	megrendezett kulturális programok száma	db	önkormányzati adatszolgáltatás

	specifikum megalkotása			
SP6	Lakossági szemléletformáló programok	látogatók számának növekedése	fő	önkormányzati adatszolgáltatás
SP7	Köznevelési kulturális programok szervezése	programkínálatban bekövetkezett növekedés	db	önkormányzati adatszolgáltatás
SP8	Rendezvényszervezés hatékonyságának növelése	programkínálatban bekövetkezett növekedés	db	önkormányzati adatszolgáltatás
SP9	A hatékony idegenforgalmi tervezés alapjainak megteremtése	programkínálatban bekövetkezett növekedés	db	önkormányzati adatszolgáltatás
SP10	Futónap rendszeres évi megrendezése	megrendezésre kerülő futónapok száma	db	önkormányzati adatszolgáltatás
SP11	Település honlapjának frissítése, mobil eszközökön való elérés biztosítása	elkészített honlapok száma	db	önkormányzati adatszolgáltatás
SP12	Közmű és zöldfelület fejlesztési terv kidolgozása	elkészített tervek száma	db	önkormányzati adatszolgáltatás
SP13	Munkaerő kereslet-kínálat hatékonyságának javítása	munkanélküliek számának csökkenése	fő/%	önkormányzati adatszolgáltatás

## MELLÉKLETEK

**Melléklet 1: Partnerségi melléklet**

**Melléklet 2:**